

**BESTEMMINGSPLAN
BUITENGEBIED, DEELPLAN FORT 21
VEENINGEN**

GEMEENTE DE WOLDEN

ONTWERP PLAN



BESTEMMINGSPLAN BUITENGEBIED, DEELPLAN FORT 21 VEENINGEN

GEMEENTE DE WOLDEN

ONTWERP PLAN

Identificatienummer

NL.IMRO.1690.2022BP1002017-ON01

Datum

1-11-2022

Buitengebied, deelplan Fort 21 Veeningen

NL.IMRO.1690.2022BP1002017-ON01, Buitengebied, deelplan Fort 21 Veeningen

Inhoudsopgave

Toelichting	5
Hoofdstuk 1 Inleiding	7
1.1 Aanleiding	7
1.2 Opgave bestemmingsplan	7
1.3 Opbouw toelichting	7
Hoofdstuk 2 Huidige situatie	9
2.1 Plangebied	9
2.2 Geldende bestemmingsplan	9
2.3 Ruimtelijke en functionele structuur plangebied	9
Hoofdstuk 3 Beleid	11
3.1 Europees beleid	11
3.2 Rijksbeleid	11
3.3 Provinciaal beleid	12
3.4 Regionaal beleid	14
3.5 Gemeentelijk beleid	14
Hoofdstuk 4 Gewenste ontwikkeling en uitgangspunten	17
4.1 Ruimtelijke en functionele structuur	17
Hoofdstuk 5 Omgevingsaspecten	19
5.1 Bodem	19
5.2 Archeologie en Cultuurhistorie	19
5.3 Water	21
5.4 Natuur en ecologie	22
5.5 Geluid	22
5.6 Milieuzonering bedrijven	22
5.7 Milieueffectrapportage (MER)	23
5.8 Luchtkwaliteit	24
5.9 Externe veiligheid	24
5.10 Verkeer en parkeren	25
Hoofdstuk 6 Planbeschrijving	27
6.1 Juridisch systeem	27
6.2 Regels	27
6.3 Verklaring van de bestemmingen	27
Hoofdstuk 7 Handhaving	29
7.1 Algemeen	29
7.2 Beleidskeuzen	29
Hoofdstuk 8 Uitvoerbaarheid	31
8.1 Maatschappelijke uitvoerbaarheid	31
8.2 Economische uitvoerbaarheid	31
Bijlagen bij toelichting	33
Bijlage 1 Vooronderzoek bodem	34
Bijlage 2 Verkennend bodem- en asbestonderzoek	56
Bijlage 3 Natuurwaardenonderzoek	127

Regels		161
Hoofdstuk 1	Inleidende regels	163
Artikel 1	Begrippen	163
Artikel 2	Wijze van meten	168
Hoofdstuk 2	Bestemmingsregels	169
Artikel 3	Agrarisch	169
Artikel 4	Tuin	171
Artikel 5	Wonen	172
Artikel 6	Waarde - Archeologie	176
Hoofdstuk 3	Algemene regels	179
Artikel 7	Anti-dubbeltelregel	179
Artikel 8	Algemene gebruiksregels	180
Artikel 9	Algemene afwijkingsregels	181
Hoofdstuk 4	Overgangs- en slotregels	183
Artikel 10	Overgangsrecht	183
Artikel 11	Slotregel	185
Bijlagen bij regels		187
Bijlage 1	Lijst toelaatbare beroepen en vormen van bedrijvigheid bij woningen	188
Bijlage 2	Erfinrichtingsvoorstel	191

Toelichting

Hoofdstuk 1 Inleiding

1.1 Aanleiding

Fort 21 te Veeningen is een voormalig agrarisch bedrijfsperceel. Het voornemen is de agrarische bebouwing te slopen, de bestaande bedrijfswoning te herbouwen en op grond van de Ruimte-voor-Ruimte regeling een compensatie woning te bouwen. Dit bestemmingsplan voorziet in herziening van de bestemming waarbij voorzien wordt in twee bestemmingsvlakken 'wonen'. De voor de woonvlakken liggende gronden krijgen een bestemming 'Tuin' en de omliggende agrarische gronden behouden een agrarische bestemming zonder bouwvlak.

1.2 Opgave bestemmingsplan

Om het voornemen mogelijk te maken wordt een partiële herziening van de beheersverordening opgesteld waarin het voornemen juridisch-planologisch wordt verankerd. Voorliggend bestemmingsplan voorziet in een juridisch-planologisch kader waarbinnen het beoogde plan gerealiseerd kan worden.

1.3 Opbouw toelichting

Bij het opstellen van dit plan is gebruik gemaakt van websites, visiedocumenten, beleidsstukken en rapportages. Waar nodig zijn de teksten en/of afbeeldingen integraal overgenomen om de inhoud zoveel mogelijk te waarborgen. Voor het overige is de naam en/of vindplaats van de bronnen weergegeven. Luchtfoto's en kaartmateriaal zijn, tenzij anders aangegeven, noordelijk gericht.

In hoofdstuk 2 wordt de huidige situatie van het plangebied beschreven. Vervolgens komt in hoofdstuk 3 het geldende beleid aan de orde. In hoofdstuk 4 wordt de gewenste ontwikkeling beschreven. In hoofdstuk 5 worden de omgevingsaspecten behandeld. Hoofdstuk 6 behandelt de indeling en de (juridische) opzet van het bestemmingsplan. Hoofdstuk 7 behandelt het onderwerp handhaving en in hoofdstuk 8 is de economische uitvoerbaarheid en de maatschappelijke uitvoerbaarheid van het plan aangegeven en het gaat in op de inspraak en het overleg aangaande het bestemmingsplan.

Hoofdstuk 2 Huidige situatie

2.1 Plangebied

Het voormalige agrarische bedrijfsperceel Fort 21 ligt aan de doorgaande weg van de dorpskern Fort richting Veeningen. De aangrenzende agrarische gronden zijn onderdeel van het plangebied. De gronden zijn kadastraal bekend Zuidwolde Q 779 en 317. Afbeelding 2.1 duidt met rode omlijning de ligging van het plangebied aan.

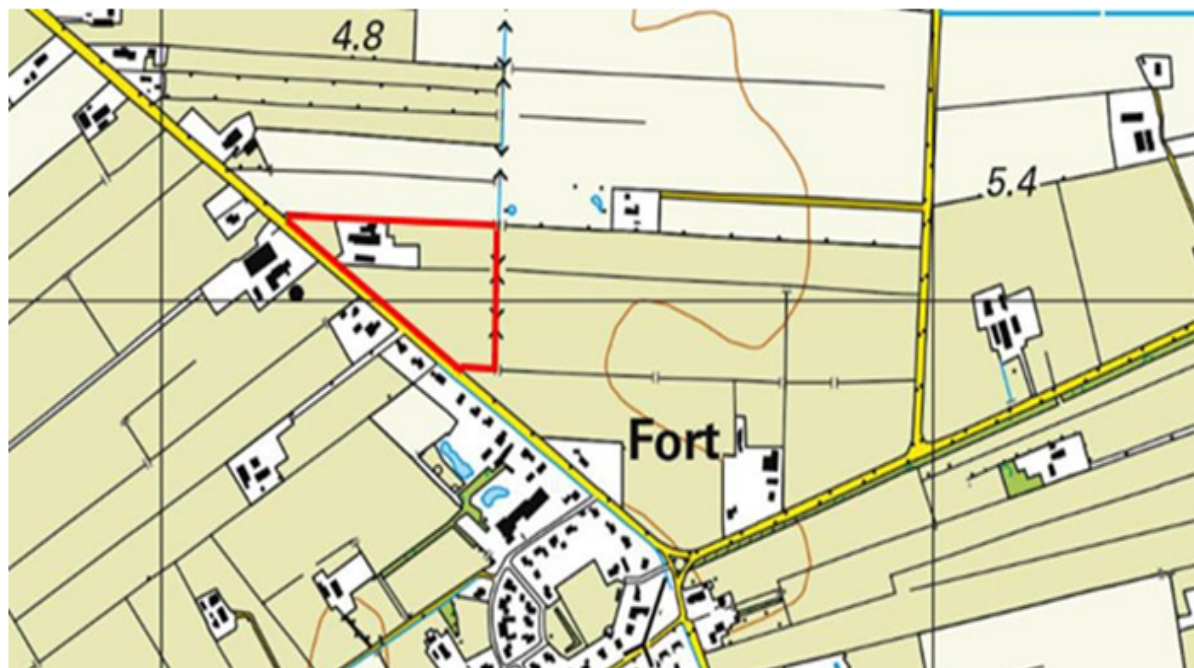

Afbeelding 2.1 overzichtskartaal met plangebied (bron: www.topotijdreis.nl)

Ter plaatse was voorheen een veehouderij gevestigd. De agrarische bedrijfsactiviteiten zijn reeds beëindigd. Er is nu sprake van reguliere bewoning van de woning en de bedrijfsgebouwen worden benut voor privé stalling en/of opslag.

2.2 Geldende bestemmingsplan

Het perceel is gelegen binnen de grenzen van de beheersverordening Buitengebied van gemeente de Wolden (vastgesteld 2019-02-28) en heeft bestemming 'Agrarisch' en dubbelbestemming 'Waarde – Archeologie'. Ter hoogte van de bestaande bebouwing is voorzien in de aanduiding 'agrarisch bedrijf' en een 'bouwmak'.

2.3 Ruimtelijke en functionele structuur plangebied

Op het bedrijfsperceel is een bedrijfswoning met aangebouwde stallen en een vrijstaande kapschuur gelegen. De agrarische bedrijfsgebouwen, met uitzondering van de woning, hebben een gezamenlijk oppervlak van 865 m², zie afbeelding 2.2.

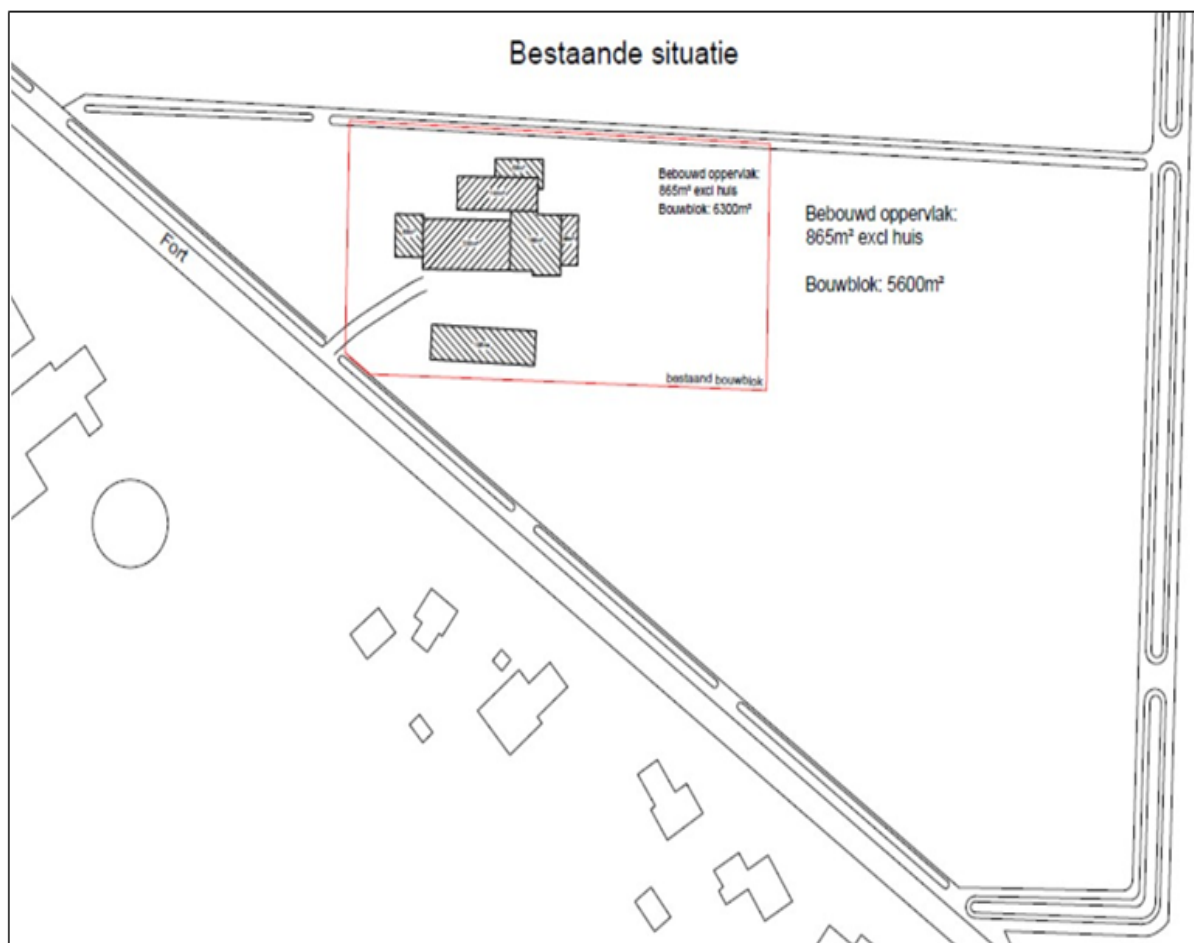

Afbeelding 2.2 Bestaande situatie Fort 21
(bron: situatietekening initiatiefnemers d.d. 17-06-2021)

Aan de oost- en zuidzijde zijn de bijbehorende agrarische gronden gelegen. Het bedrijfsperceel is ontsloten via een puinpad. De agrarische gronden hebben een eigen (landbouw) uitweg.

Het plangebied ligt in het gebied van de jonge veldontginningen. De jonge veldontginningen kenmerken zich door hun rationele opzet, de duidelijke lijnen in het landschap en de grote regelmatige verkaveling. Doordat veel wegen zijn beplant, wordt de van oudsher aanwezige openheid gebroken.

De omgeving heeft duidelijke lijnen in het landschap door aanwezige beplanting langs wegen en sloten. Ten opzichte van de weg heeft de agrarische bedrijfskavel een zeer schuine ligging ten opzichte van de weg.

Hoofdstuk 3 **Beleid**

3.1 **Europees beleid**

Verdrag van Malta

In 1992 werd het Europese Verdrag van Valletta (Malta) ondertekend door een groot aantal EU- landen, waaronder Nederland, met als doel om het (Europese) archeologische erfgoed veilig te stellen. De ondertekenaars hebben zich verplicht, archeologische belangen tijdig te betrekken bij de ruimtelijke planvorming voor woningbouw, landinrichting, wegeaanleg en dergelijke. Het beleid is gericht op het behoud van de archeologische waarden in de bodem en de planologische bescherming van waardevolle archeologische vindplaatsen.

De uitgangspunten van het verdrag zijn op nationaal niveau uitgewerkt in de Wet op de archeologische monumentenzorg (Wamz, 2007). Voor archeologische waarden geldt per 1 juli 2016 de Erfgoedwet. Op basis hiervan geldt de wettelijke verplichting om bij vaststelling van een bestemmingsplan rekening te houden met de in de grond aanwezige, dan wel te verwachten monumenten.

De gronden vallende binnen voorliggend plangebied zijn op basis van dit verdrag getoetst. Een nadere beschrijving van het thema archeologie staat in hoofdstuk 5 Omgevingsaspecten (§5.2).

Wet Natuurbescherming

Bij het opstellen van bestemmingsplannen wordt aandacht gevraagd voor het veiligstellen van beschermde flora en fauna. De uitvoeringsinstrumenten voor de Vogelrichtlijn en de Habitatrichtlijn in Nederland zijn de Natuurbeschermingswet 1998 (of kortweg Nb-wet 1998) en Flora- en faunawet (Ff-wet). Sinds 1 januari 2017 vervangt de nieuwe Wet natuurbescherming deze wetten alsmede de Boswet. De gronden vallende binnen dit plan zijn aan deze wet getoetst. Uitwerking hiervan is te vinden in hoofdstuk 5 (§5.4).

3.2 **Rijksbeleid**

Op 13 maart 2012 is de Rijkstructuurvisie Infrastructuur en Ruimte (hierna SVIR) vastgesteld. Daarin is aangegeven dat het Rijk streeft naar 'Nederland concurrerend, bereikbaar, leefbaar en veilig'. Het Rijk kiest drie doelen om Nederland concurrerend, bereikbaar, leefbaar en veilig te houden voor de middellange termijn (2028):

- het vergroten van de concurrentiekracht van Nederland door het versterken van de ruimtelijk economische structuur van Nederland;
- het verbeteren en ruimtelijk zekerstellen van de bereikbaarheid waarbij de gebruiker voorop staat;
- het waarborgen van een leefbare en veilige omgeving waarin unieke natuurlijke en cultuurhistorische waarden behouden zijn.

Het Rijk kiest daarbij voor een selectievere inzet van rijksbeleid op slechts 13 nationale belangen. Buiten deze 13 belangen hebben decentrale overheden beleidsvrijheid.

Een aantal van deze nationale belangen wordt juridisch geborgd via het Besluit algemene regels ruimtelijke ordening (Barro).

Voor dit plan zijn in de SVIR dan wel de Barro geen onderwerpen van nationaal belang opgenomen waarmee rekening dient te worden gehouden.

Ladder voor duurzame verstedelijking

In het Besluit ruimtelijke ordening (Bro) is de verplichting opgenomen om in het geval van nieuwe stedelijke ontwikkeling in de plantoelichting een onderbouwing op te nemen van nut en noodzaak van de nieuwe stedelijke ruimtevraag en de ruimtelijke inpassing. De ladder voor duurzame verstedelijking is sinds 1 oktober 2012 opgenomen in artikel 3.1.6, tweede lid Bro en stelt eisen aan bestemmingsplannen met het oog op een zorgvuldige afweging, transparante besluitvorming en een optimale benutting van de ruimte in stedelijke gebieden.

De ladder voor duurzame verstedelijking heeft als doel om zorgvuldig ruimtegebruik te stimuleren en over programmering op regionaal niveau te voorkomen.

Op 1 juli 2017 is een wijziging van de Ladder voor duurzame verstedelijking doorgevoerd (artikel 3.1.6 lid 2 – 4 Bro). Voorheen bestond de ladder uit drie treden, dat is nu niet meer het geval. De behoefte van de ontwikkeling dient te worden beschreven indien er sprake is van een nieuwe stedelijke ontwikkeling. Als de ontwikkeling is voorzien buiten het bestaand stedelijk gebied, zal daarnaast gemotiveerd moeten worden waarom de ontwikkeling niet binnen het bestaande gebied kan worden gerealiseerd.

Nieuwe stedelijke ontwikkeling

Of de behoefte van de ontwikkeling moet worden beschreven hangt af van de vraag of er sprake is van een 'nieuwe stedelijke ontwikkeling' als bedoeld in artikel 3.1.6, lid 2 Bro. Of er sprake is van een stedelijke ontwikkeling wordt bepaald door de aard en omvang van de ontwikkeling in relatie tot de omgeving.

De definitie van een stedelijke ontwikkeling is als volgt in het Bro omschreven:

'ruimtelijke ontwikkeling van een bedrijventerrein of zeehaventerrein, of van kantoren, detailhandel, woningbouwlocaties of andere stedelijke voorzieningen'.

Dit plan kan onder 'ruimtelijke ontwikkeling van woningbouwlocaties' worden geschaard. Indien een plan voorziet in de toevoeging van ten hoogste elf woningen, dan is blijkens jurisprudentie geen sprake van een nieuwe stedelijke ontwikkeling.

Uit jurisprudentie volgt daarnaast dat wanneer er sprake is van een functiewijziging zonder uitbreiding van bebouwing er geen sprake is van een nieuwe stedelijke ontwikkeling (ABRvS 20 april 2016; ECLI:NL:RVS:2016:1075).

Gezien de aard en omvang van de voorgenomen ontwikkeling, waarbij sprake is van afname van bebouwing, kan geoordeeld worden dat er geen sprake is van een stedelijke ontwikkeling en is een nadere toetsing aan de Ladder niet noodzakelijk.

3.3 Provinciaal beleid

Omgevingsvisie Drenthe

Op 3 oktober 2018 is de (geactualiseerde) Omgevingsvisie Drenthe vastgesteld. De omgevingsvisie is het strategische kader voor de ruimtelijk-economische ontwikkelingen van Drenthe tot 2030, met in sommige gevallen een doorkijk naar de periode daarna. De visie formuleert de belangen, ambities, rollen, verantwoordelijkheden en sturing van de provincie in het ruimtelijk domein. In de visie zijn vier wettelijk voorgeschreven provinciale planvormen samengenomen te weten de provinciale structuurvisie op grond van de Wet ruimtelijke ordening; het provinciaal milieubeleidsplan op grond van de Wet milieubeheer; het regionaal waterplan op grond van de waterwetgeving en het provinciaal verkeers- en vervoersplan op grond van de Plan verkeer en vervoer.

Ruimtelijke kwaliteit en Bruisend Drenthe

Ruimtelijke kwaliteit

In de omgevingsvisie zijn de provinciale belangen benoemd, waarmee gemeenten rekening dienen te houden bij het beoordelen van bestemmingsplannen. Kernkwaliteiten vormen de basis voor het begrip 'ruimtelijke kwaliteit' en dit zijn kwaliteiten die bijdragen aan de identiteit en aantrekkelijkheid van Drenthe. Deze kernkwaliteiten zijn rust, ruimte, natuur en landschap; oorspronkelijkheid; noaberschap; kleinschaligheid; menselijke maat; en veiligheid.

Deze worden op de kernkwaliteitenkaart weergegeven d.m.v. een aantal indicatoren te weten landschap; cultuurhistorie; aardkundige waarden; archeologie; rust en natuur. Onder ruimtelijke kwaliteit valt ook zorgvuldig ruimtegebruik en milieu- en leefomgevingskwaliteit.

Op de visiekaart 2020 is het plangebied aangeduid als landbouwgebied.

In de gebieden aangewezen als landbouwgebied wordt de landbouw maximale speelruimte geboden. Bij de te nemen inrichtingsmaatregelen voor de landbouw dient zo veel mogelijk rekening gehouden te worden met de kernkwaliteiten. Ontwikkelingen in deze gebieden mogen daarom geen negatief effect hebben op de landbouw. In deze gebieden streeft de provincie naar een waterhuishoudkundige inrichting die is afgestemd op de functie Landbouw.

Kernkwaliteit landschap

Het plangebied is voor indicator 'landschap' aangeduid als 'esdorpenlandschap'.

Het Drents plateau bestaat voornamelijk uit esdorpenlandschap. Dit landschapstype bevat enkele telkens terugkerende onderdelen, namelijk het dorp, de es, het beekdal en de velden/bossen/heide.

Het esdorpenlandschap is een agrarisch cultuurlandschap ten voeten uit. Elk onderdeel van het landschap komt voort uit het agrarisch gebruik en is gerelateerd aan het functioneren van de lokale agrarische dorpsgemeenschap, met de boermarken als het oorspronkelijke gezag. De esdorpen vormen vanouds de ontginningsbasis van het landschap. Ze liggen veelal op landschappelijke overgangen van nat (beekdal) naar droog (es/heide/bos).

Kernkwaliteit aardkundige waarden

Voor de kernkwaliteit aardkundige waarden is het plangebied aangeduid met beschermingsniveau middel (aw). Het hierbij om gebieden die bijdragen aan de kenmerken van het aardkundig hoofdlandschap, maar minder zeldzaam of gaaf zijn. In deze gebieden vormen de aardkundige waarden een randvoorwaarde voor ontwikkelingen. Aardkundige waarden geven de richting aan, door het behoud van karakteristieken na te streven, zodat de kenmerken van het aardkundig hoofdlandschap worden behouden.

Kernkwaliteit archeologie en cultuurhistorie

Voor de kernkwaliteit archeologie is het plangebied aangeduid met het beschermingsniveau 'Generiek: behoudenswaardige vindplaatsen kunnen niet ongezien verdwijnen'. Verder is het plangebied voor de kernkwaliteit cultuurhistorie aangewezen met beschermingsniveau 'Respecteren'. Dit beschermingsniveau is het laagste sturingsniveau en is voorzien over het grootste deel van het grondgebied van de provincie Drenthe. Voor deze gebieden richt men zich op het waarborgen van de cultuurhistorische samenhang voor de toekomst. Daarbij hebben initiatiefnemers de verantwoordelijkheid om de cultuurhistorische hoofdstructuur als inspiratiebron te benutten.

Kernkwaliteit rust en natuur

Het plangebied is betreffend de indicator rust en natuur niet voorzien van enige aanduiding.

Bruisend Drenthe

De provincie heeft als missie het waarderen van de Drentse kernkwaliteiten en het ontwikkelen van een bruisend Drenthe, passend bij deze kwaliteiten.

Daarbij gaat het om economische ontwikkeling en werkgelegenheid door een dynamische, vitale en zichzelf vernieuwende regionale economie te stimuleren. Het gaat over het managen van de structurele bevolkingsdaling. Het gaat om het faciliteren van aantrekkelijke, gevarieerde en leefbare woonmilieus die voorzien in de woonvraag.

Het gaat over het creëren van 'robuuste' stedelijke netwerken en over de verantwoordelijkheid nemen voor een leefomgeving die klimaatverandering aan kan. Het gaat over het ontwikkelen van duurzame energievoorzieningen, het ontwikkelen van duurzame en innovatieve mobiliteitsnetwerken.

Maar ook natuur, biodiversiteit en het waarderen van verschillende landschapstypen zijn een belang van de provincie om Drenthe bruisend te maken en houden. Tot slot is hier de multifunctionaliteit van gebieden van belang, waar verschillende gebruiksfuncties samenkomen is een goede verweving van provinciaal belang.

Provinciale omgevingsverordening Drenthe

De Provinciale omgevingsverordening Drenthe (vastgesteld 3 oktober 2018), geeft de randvoorwaarden voor het opstellen van ruimtelijke plannen. De verordening heeft onder meer als doel om de kernkwaliteiten van Drenthe te behouden en te versterken. Als bij een ruimtelijk plan kernkwaliteiten betrokken zijn, moet in het ruimtelijk plan uiteengezet worden dat met het desbetreffende plan wordt bijgedragen aan behoud en ontwikkeling van de bij het plan betrokken kernkwaliteiten conform de provinciale ontwikkelingsvisie. Een ruimtelijk plan mag geen nieuwe activiteiten dan wel wijziging van bestaande activiteiten mogelijk maken die de kernkwaliteiten significant aantasten.

Op grond van artikel 2.16 (Ruimte-voor-ruimte regeling) mag een ruimtelijk plan voor een gebied, niet gelegen binnen het Bestaand Stedelijk Gebied, voorzien in een ruimte-voor-ruimte regeling als in dat

gebied voormalige agrarische bedrijfsbebouwing aanwezig is. Een van de randvoorwaarden is dat de bouw van een compensatiewoning niet plaatsvindt in gebieden die op de bij de Omgevingsvisie Drenthe behorende Visiekaart 2020 met de functie 'Natuurnetwerk Nederland' of 'Beekdal en bergingsgebied' is aangeduid. De voorwaarden voor deze provinciale Ruimte-voor- ruimte regeling zijn overgenomen en nader uitgewerkt in het gemeentelijk Ruimte-voor-ruimte beleid.

Op grond van artikel 2.17 van de Omgevingsverordening mag een ruimtelijk plan slechts in ruimte vragende ontwikkelingen voorzien op het gebied van woon-, werklocaties en infrastructuur indien uit het desbetreffende ruimtelijk plan blijkt dat dit op basis van de Ladder voor duurzame verstedelijking is gerechtvaardigd. In paragraaf 3.1 is de verantwoording van de Ladder voor duurzame verstedelijking aangegeven.

Overwegingen provinciaal beleid

Dit plan voldoet aan het provinciaal beleid. De landschappelijke inpassing is opgesteld in overleg met het bevoegd gezag op basis van het gemeentelijke beleid (Landschappelijk ontwikkelingskader) en is tevens geborgd in de regels. In de landschappelijke inpassing is rekening gehouden met de provinciale waarden en kenmerken en deze worden niet onevenredig aangetast.

Conclusie:

Dit plan is in overeenstemming met het provinciaal beleid.

3.4 Regionaal beleid

Vanaf 1 januari 2016 zijn de waterschappen Reest en Wieden en Groot Salland gefuseerd tot Waterschap Drents Overijsselse Delta (hierna WDODelta). Het plangebied is gelegen binnen het gebied van het voormalige waterschap Reest en Wieden. Het beleid van het waterschap Drents Overijsselse Delta staat beschreven in het waterbeheerprogramma 2022-2027. Het bevat de uitwerking van de ambities in de watervisie 'Meer dan water'. Het waterbeheerprogramma bestaat uit drie delen: 1. Waterbeheerprogramma WDODelta 2022-2027; 2. Gebiedsuitwerkingen WBP 2022-2027; 3. KRW factsheets en achtergronddocument.

De missie van het Waterschap is het zorgen voor veilig wonen met water, voor voldoende en schoon water voor boeren en bedrijven in de stad en de natuur. Samen met de partners wordt dit gedaan op een sobere en doelmatige wijze, zodat de mensen in het gebied gezond en veilig kunnen leven, wonen en werken.

In het waterbeheerprogramma zijn doelen en maatregelen opgenomen over duurzaamheid, energie, innovatie, uitwisseling van kennis en de wijze waarop het waterschap haar taken uitvoert.

Overwegingen regionaal beleid

Het plan voorziet in een bestemmingsherziening waarbij de bebouwingsmogelijkheden afnemen en de agrarische bedrijfsbestemming vervangen wordt tot een woonbestemming. Voor dit plan is de digitale watertoets doorlopen (zie paragraaf 5.3)

Conclusie

Dit plan is in overeenstemming met het regionaal beleid.

3.5 Gemeentelijk beleid

Structuurvisie De Wolden (2011)

In maart 2011 heeft de gemeenteraad de structuurvisie 2010-2030 vastgesteld. Deze visie vormt het toetsingskader voor ruimtelijke ontwikkelingen met 2030 als zichtjaar. De structuurvisie heeft niet als doelstelling de ontwikkelingslocaties op perceelsniveau op de kaart weer te geven, maar geeft de ontwikkelingsmogelijkheden per landschapstype weer.

De visie richt zich op het creëren van ontwikkelingsmogelijkheden, waarbij het versterken van de ruimtelijke kwaliteit de randvoorwaarde is. Ruimtelijke kwaliteit in De Wolden wordt bepaald en versterkt door de dynamiek van het landschap.

Het plangebied is gelegen binnen landschapstype 'minder gaaf esdorpenlandschap'.

Hier is het systeem van het esdorpenlandschap minder goed te zien, doordat hier in de vorige eeuw grootschaliger ontwikkelingen hebben plaatsgevonden.

Er is inmiddels een toekomstvisie De Wolden die nog niet is vastgesteld. Deze visie dient als omgevingsvisie in het kader van de omgevingswet. In de visie worden zes thema's besproken die samen een integrale visie van de Wolden vormen. Eén van die thema's is 'wonen en leven'. Hierin worden een aantal leidraden voor de fysieke leefomgeving genoemd, onder andere:

- Bij elke nieuwe ontwikkeling gaat de voorkeur uit naar inbreiding boven uitbreiding;
- Vrijkomende agrarische bebouwing mag binnen de kaders van de programma's ontwikkeld worden voor woningbouw;
- Nieuwe ontwikkelingen passen binnen de aard en de schaal van het landschap en laten zich inspireren door de cultuurhistorie van het gebied waar de ontwikkeling plaatsvindt;

Landschappelijk Ontwikkelingskader (LOK)

Het plangebied ligt in het esdorpenlandschap. De lange geschiedenis van de esdorpen is nog steeds te zien in het landschap. Historische boerderijen, erven, oude boomgaarden, houtsingels en essen maken het een waardevol gebied. De van oudsher relevante elementen zijn ook nu nog de drager van het landschap: de essen als bouwland, de beekdalen als hooiland en de heidevelden als weidegebied. Te midden van de essen op de overgangen naar de beekdalen liggen de dorpen. De kleinschalige opzet van het landschap is de grote kracht van het esdorpenlandschap. Nieuwe ontwikkelingen bieden kansen om het karakter van het esdorpenlandschap te versterken. Aanwezig microreliëf en zandpaden moeten behouden blijven.

Welstandsnota 2013

In de gemeente De Wolden bestaat de bestuurlijke wens tot deregulering en meer verantwoordelijkheid bij de burger neer te leggen. Deze wens heeft er toe geleid dat in de raadsvergadering van 13 december 2012 de raad besloten heeft tot het welstandsvrij verklaren van grote gebieden van de gemeente. Daarmee heeft de gemeenteraad het vertrouwen in de burger uitgesproken dat hij/zij de verantwoordelijkheid aan kan om op een juiste wijze met de ruimtelijke kwaliteit in de gemeente De Wolden om te gaan.

Ruimte voor ruimte regeling

In de beheersverordening Buitengebied is onder de algemene afwijkingsregels een gemeentelijke vertaling van de provinciale ruimte voor ruimte regeling opgenomen (Art 35 onder j). Hierin is bepaald dat binnen onder andere de bestemming 'Agrarisch' een woning mag worden gebouwd indien op het betreffende voormalige bouwperceel ten minste 750m² aan voormalige agrarische bedrijfsbebouwing wordt gesloopt. Hieraan zijn verschillende voorwaarden verbonden onder andere met betrekking tot wat er gesloopt moet worden, hoeveel er teruggebouwd mag worden en hoe het landschappelijk ingepast wordt.

Overwegingen gemeentelijk beleid

In dit plan wordt alle bestaande agrarische bebouwing gesloopt, wordt ter vervanging van de bestaande bedrijfswoning een reguliere woning met bijbehorende bouwwerken herbouwd en wordt

ter compensatie van de gesloopte voormalige agrarische bebouwing een compensatiewoning met bijbehorende bouwwerken opgericht. Daarmee voorziet dit plan in twee woonerven met een woning en bijbehorende bouwwerken.

De compensatiewoning wordt gebouwd binnen het bestaande bouwvlak conform de regeling opgenomen in de beheersverordening. De reguliere woning wordt herbouwd buiten het bouwvlak, zie paragraaf 4.1. De landschappelijke inpassing is opgesteld in overleg met het bevoegd gezag op basis van het gemeentelijke beleid (Landschappelijk ontwikkelingskader) en is geborgd in de regels. Het plangebied valt onder welstandsvrij gebied, waarmee welstand in dit geval niet van toepassing is.

Conclusie

Dit plan voldoet aan de doelstellingen en criteria van het voornoemde gemeentelijk beleid.

Hoofdstuk 4 Gewenste ontwikkeling en uitgangspunten

4.1 Ruimtelijke en functionele structuur

In dit plan wordt alle bestaande agrarische bebouwing gesloopt, wordt ter vervanging van de bestaande bedrijfswoning een reguliere woning met bijbehorende bouwwerken herbouwd en wordt ter compensatie van de gesloopte voormalige agrarische bebouwing een compensatiewoning met bijbehorende bouwwerken opgericht. Daarmee voorziet dit plan in twee woonerven met een woning en bijbehorende bouwwerken. Hieronder worden de beide woonerven beschreven.

Ruimte-voor-Ruimte compensatie woning (fase 1)

Het Ruimte-voor-ruimte beleid maakt het mogelijk om bij sloop van ten minste 750 m² aan agrarische bedrijfsbebouwing een woning (ter compensatie) terug te bouwen. Het heeft de voorkeur om de compensatiewoning binnen, dan wel aansluitend op het voormalige agrarische bouwvlak te realiseren.

Er wordt met dit plan meer dan de voornoemde 750 m² gesloopt. De compensatiewoning zal binnen het bouwvlak gebouwd worden met een binnenplanse afwijking. Er is in overleg met de gemeente een specifiek bijgebouwengebied vastgelegd in verband met de schuine ligging van de woningen, zie paragraaf 6.3.

Herbouw bedrijfswoning (fase 2)

De bestaande woning zal buiten het bouwvlak herbouwd worden. Ter hoogte van de bestaande landbouwuitweg wordt de uitweg gesitueerd.

Landschappelijke inpassing

De voornoemde twee fasen zijn terug te zien in bijbehorend landschappelijk erfinrichtingsplan bijgevoegd als bijlage bij de regels. Onderstaande afbeelding 4.1 toont een uitsnede van het erfinrichtingsplan.



Afbeelding 4.1 Erfinrichtingsplan nieuwe situatie Bron: Reuvers Buro voor Groene Ruimtes d.d. 11-04-2022

De gewenste woonerven worden in het lint langs de weg gesitueerd, met respect voor het open landschap. Door de situering van de te herbouwen woning buiten het bouwvlak in het lint blijft het open landschap vanaf de weg Fort goed beleefbaar.

De twee woonerven die ontstaan maken het erf ten opzichte van de huidige situatie breder, maar minder

compact en daardoor luchtiger. De belangrijkste zichtlijn over het landschap ligt achter het erf komend van Fort, deze blijft intact.

Om de duidelijke belijning in het landschap te benadrukken wordt er aan de zuidzijde van het erf een bomenrij aangeplant. Op de scheiding van de twee woonerven wordt een bestaande bomenrij verlengd. Aan de wegzijde worden meerdere fruitbomen geplaatst beide woonerven om de scheiding tussen het voorerf en het achtererf te benadrukken.

De agrarische gronden met agrarische bestemming blijven behouden zonder bouwmogelijkheden.

Hoofdstuk 5 Omgevingsaspecten

In dit hoofdstuk wordt ingegaan op de relevante omgevingsaspecten. Op grond van artikel 3.1 Wet ruimtelijke ordening (Wro) dient te worden gezien of het plan uit het oogpunt van een goede ruimtelijke ordening verenigbaar is met de eisen die aan de omgeving worden gesteld. Het plan dient een aanvaardbaar woon- en leefklimaat te waarborgen en de belangen van omwonenden niet te schaden.

Met dit plan wordt alle bestaande agrarische bebouwing op deze agrarische bedrijfskavel gesloopt. De bestaande woning wordt met bijbehorende bouwwerken herbouwd binnen de agrarische bedrijfskavel. Ter compensatie van de te slopen agrarische bedrijfsbebouwing wordt een Ruimte- voor Ruimte compensatiewoning met bijbehorende bouwwerken gebouwd. Daarmee voorziet dit bestemmingsplan in twee woonbestemmingen. De omliggende agrarische gronden behouden een agrarische bestemming ontstaan.

5.1 Bodem

In het kader van een bestemmingsplan dient gemotiveerd te worden dat de bestemming (functie) die in het bestemmingsplan wordt toegelaten, passend wordt geacht in relatie tot de bodemkwaliteit. De vereiste bodemkwaliteit is bepaald in het Besluit bodemkwaliteit. Het Besluit maakt onderscheid tussen verschillende toepassingsmogelijkheden met bijbehorende toetsingskaders. Uitgangspunt van het Besluit is dat de kwaliteit moet aansluiten bij de functie.

Historisch bodemonderzoek

Er is een historisch bodemonderzoek uitgevoerd door Eco Reest B.V. Het volledige rapport van 26 januari 2022 met nummer 220078 is bijgevoegd als bijlage 1. In dit rapport wordt geconcludeerd dat op basis van het vooronderzoek conform NEN5725 de onderzoekslocatie 'verdacht' is ten aanzien van het voorkomen van asbest ter plaatse van de onverharde druppelzones van asbestverdachte daken zonder goot, ter plaatse van asbestverdachte daken en ter plaatse van de met puin van onbekende herkomst verharde inrit.

Voorts wordt geconcludeerd dat het gehele terrein op basis van voormalige agrarische bedrijfsactiviteiten en de voormalige dieseltanklocatie met aftankplaats, zijn aangemerkt als verdacht voor het voorkomen van bodemverontreiniging.

Verkennend bodem- en asbestonderzoek

Door Best4Best is het Verkennend bodem- en asbestonderzoek uitgevoerd. Het verloop en de resultaten van het onderzoek zijn vermeld in het rapport van 30 maart 2022 met nummer 012- 22VBO. Het volledige rapport is bijgevoegd als bijlage 2.

In het rapport wordt geconcludeerd dat de vooraf opgestelde hypothese 'verdachte locatie' formeel kan worden aanvaard. In de bovengrond zijn lokaal licht verhoogde waarden PAK en minerale olie aangetoond die de achtergrondwaarde overschrijden. Verder is in het grondwater lokaal een licht verhoogde concentratie zink, en lokaal een licht verhoogde waarde barium en dichlooretheen gemeten, die de streefwaarde overschrijdt.

De gemeten overschrijdingen van de achtergrond- en/of streefwaarde zijn echter dermate gering dat zij vanuit milieukundig oogpunt geen bezwaar vormen. Nader onderzoek wordt daarom niet noodzakelijk geacht. Er zijn vanuit milieu-hygiënisch oogpunt geen belemmeringen voor de voorgenomen bouw- en grondwerkzaamheden van de onderzoekslocatie.

Conclusie:

Het aspect 'bodem' vormt naar verwachting geen belemmering voor de uitvoering van dit plan.

5.2 Archeologie en Cultuurhistorie

Goede ruimtelijke ordening betekent dat er een integrale afweging dient plaats te vinden van alle belangen die effect hebben op de kwaliteit van de ruimte. Een van die belangen is de cultuurhistorie ofwel de aanwezigheid van monumenten of archeologisch waardevolle gebieden.

Monumenten

De binnen de gemeente De Wolden aangewezen rijksmonumenten en provinciale monumenten zijn op ruime afstand van het plangebied gesitueerd, zodat de voorgenomen ontwikkeling niet van enige invloed is op deze beschermde gebouwen. In de gemeente De Wolden zijn geen gemeentelijke monumenten aangewezen.

Archeologische beleidskaart

Op 26 januari 2012 heeft de gemeenteraad de Archeologische beleidskaart voor de gemeente De Wolden vastgesteld. Het plangebied is op de kaart aangeduid met een lage verwachting.

Archeologisch onderzoek is dan verplicht bij ingrepen > 3 ha en dieper dan 30 cm-Mv.

De voorgenomen bodemingrepen beslaan geen gebied groter dan 3 hectare, waarmee er geen archeologisch onderzoek benodigd is.

Cultuurhistorische waardenkaart

Op 13 maart 2014 heeft de gemeenteraad de Cultuurhistorische waardenkaart voor de gemeente De Wolden vastgesteld. De cultuurhistorische waardenkaart biedt inspiratie voor recreatie, erfgoededucatie en PR-marketingstrategieën of ruimtelijk ontwerp (inrichting en beheer).

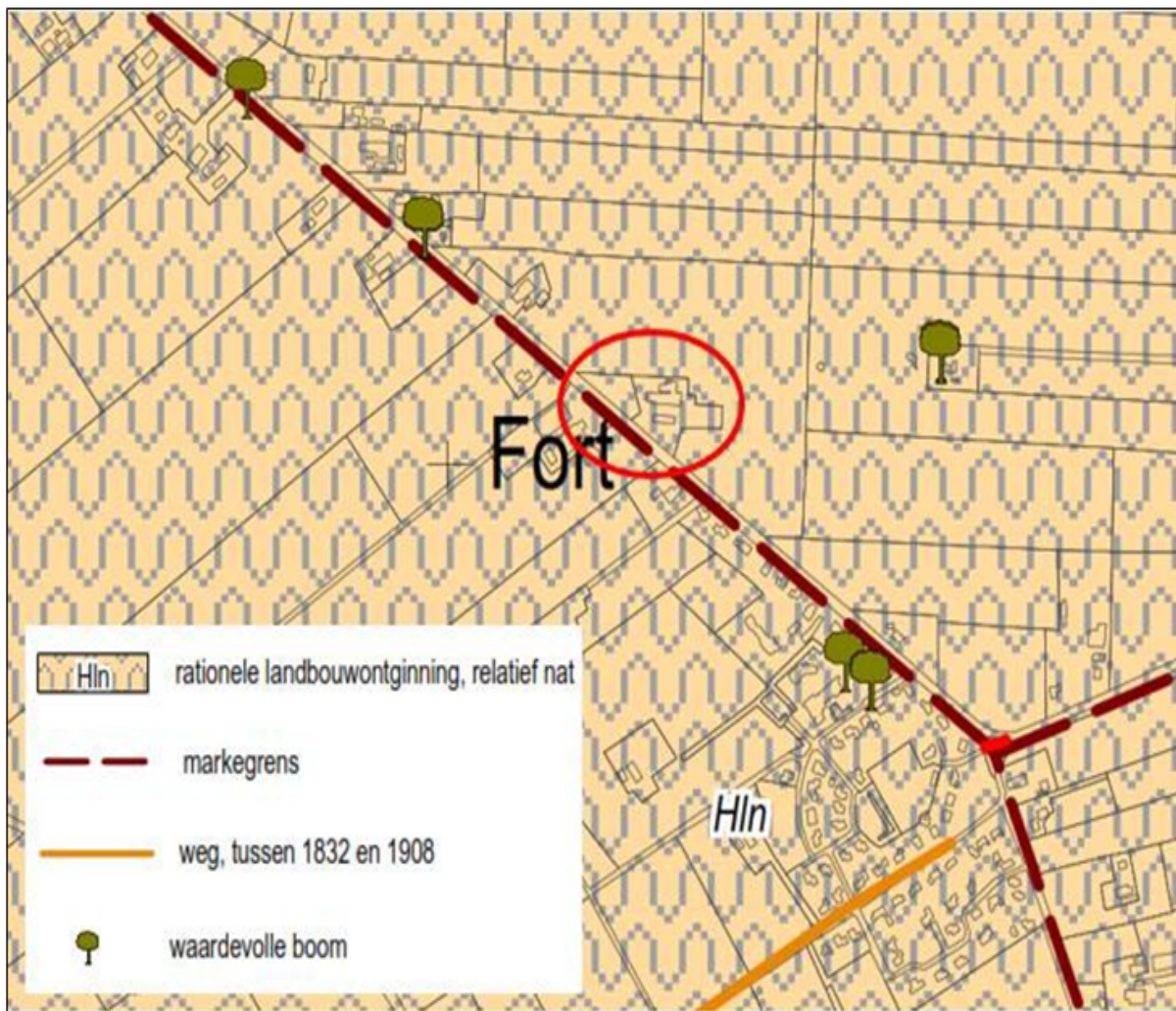

Afbeelding 4.2 Uitsnede cultuurhistorische waardenkaart Bron: gemeente de Wolden

Het plangebied maakt deel uit van het cultuurlandschap 'rationele landbouwontginning, relatief nat' volgens de inventarisatiekaart van gemeente de Wolden, zie afbeelding 4.2. Bij de wat nattere heideterreinen gaat het vooral om ontginning tot grasland. Deze vrij vlakke landbouwontginningen waren over het algemeen zeer open van karakter, zonder opgaande beplanting zoals singels. Kavelgrenzen werden gevormd door sloten.

Op de beleidskaart is het plangebied aangeduid als beleidsgebied 2. Daarbij is aangegeven dat dit

gebied een hoge cultuurhistorische waarde heeft en dat bij nieuwe ontwikkelingen cultuurhistorische waarden een grote rol dienen te spelen. De cultuurhistorie kan daarbij inspirerend werken bij nieuwe ontwikkelingen.

Met dit plan wordt alle bestaande agrarische bebouwing op deze agrarische bedrijfskavel gesloopt. De bestaande woning met bijbehorende bouwwerken wordt herbouwd en ter compensatie van de te slopen agrarische bebouwing wordt een woning met bijbehorende bouwwerken gebouwd, waardoor er twee woonerven ontstaan.

De twee woonerven worden landschappelijk ingepast met inachtneming van de openheid van het landschap en de bestaande kavelsloten blijven gehandhaafd. In paragraaf 4.1 is de landschappelijke inpassing nader beschreven.

Conclusie

Het aspect 'archeologie en cultuurhistorie' vormt geen belemmering voor de uitvoering van dit plan.

5.3 Water

In het kader van dit plan is op 4 april 2022 de digitale watertoets uitgevoerd. Op basis van deze toets volgt dat de korte procedure van toepassing is. Dat houdt in dat de planvorming doorgang kan vinden onder de voorwaarde dat de standaard waterparagraaf wordt toepast.

Standaard waterparagraaf korte procedure

In het kader van de Wet ruimtelijke ordening (Wro) is het verplicht ruimtelijke plannen te 'toetsen op water', de zogenaamde watertoets. De watertoets is een waarborg voor water in ruimtelijke plannen en besluiten.

Relevant beleid

Het beleid van het waterschap Drents Overijsselse Delta staat beschreven in het waterbeheerplan 2016-2021. Specifiek voor het stedelijke gebied heeft het waterschap het beleid geformuleerd in 'Water Raakt!'. Daarnaast is de Keur een belangrijk regelstellend instrument waarmee in ruimtelijke plannen rekening moet worden gehouden.

Invloed op de waterhuishouding

Het plan heeft geen schadelijke gevolgen voor de waterkwaliteit en ecologie. Binnen het bestemmingsplan worden niet meer dan tien wooneenheden gerealiseerd en de toename van het verharde oppervlak bedraagt niet meer dan 1500 m². Binnen het plangebied is geen sprake van (grond)wateroverlast. Voor de aanleghoogte wordt een ontwateringsdiepte geadviseerd van minimaal 80 centimeter.

Dit is de afstand tussen de gemiddelde hoogste grondwaterstand (GHG) en onderzijde bouwvloer. Bij het bouwen zonder kruipruimte kan worden volstaan met een kleinere ontwateringsdiepte.

Om wateroverlast binnen woningen en bedrijven te voorkomen adviseren wij om een drempelhoogte van 30 centimeter boven het straatpeil te hanteren (as van de weg). Voor lager gelegen ruimtes, zoals kelders en parkeergarages, wordt aandacht besteed aan het voorkomen van wateroverlast door bijvoorbeeld instromend hemelwater.

Voorkeursbeleid hemelwater

Bij de afvoer van overtollig hemelwater moet het afstromend hemelwater ter plaatse in de bodem dan wel op het oppervlaktewater worden teruggebracht. Het waterschap heeft de voorkeur om het hemelwater, daar waar mogelijk, te infiltreren in de bodem. De afvoer van overtollig hemelwater uit het plangebied mag niet tot wateroverlast leiden op aangrenzende percelen of het omliggende watersysteem. Schoon hemelwater (bijvoorbeeld vanaf dakoppervlakken) kan direct worden afgevoerd naar oppervlaktewater en dat is wat er gebeurd in dezen. Schoon hemelwater afkomstig van de daken van de bijgebouwen en het woonhuis vloeit af op de sloot gelegen naast het plangebied.

Conclusie

Het aspect 'water' vormt geen belemmering voor de uitvoering van dit plan.

5.4 Natuur en ecologie

Bij ruimtelijke planvorming dient aandacht te worden besteed aan natuurwetgeving. Hierbij kan een tweedeling gemaakt worden in soortbescherming en gebiedsbescherming. Soortbescherming wordt geregeld in de Wet natuurbescherming.

Met dit plan wordt alle bestaande agrarische bebouwing op deze agrarische bedrijfskavel gesloopt. De woonboerderij met bijbehorende bouwwerken wordt herbouwd en ter compensatie van de te slopen agrarische bebouwing wordt een woning met bijbehorende bouwwerken gebouwd waardoor er twee woonerven ontstaan.

Er is door Natuurbank Overijssel een verkennend natuurwaardenonderzoek uitgevoerd. Het volledige rapport van 2 maart 2022 met nummer 4154 is bijgevoegd als bijlage 3. In dit rapport wordt geconcludeerd dat er mogelijk beschermde amfibieën en grondgebonden zoogdieren die een vaste rust- en voortplantingsplaats bezetten gedood worden, maar dat hier een vrijstelling voor geldt. Wel moet zo goed mogelijk voorkomen worden dat beschermde dieren onnodig gedood worden. In het kader van de zorgplicht moet rekening gehouden worden met alle in het plangebied aanwezige planten en dieren.

Het plangebied ligt buiten de begrenzing van het Natuurnetwerk Nederland en Natura 2000 gebieden. Voor de genoemde soorten gebieden geldt dat er geen externe werking is waardoor de voorgenomen activiteiten niet in strijd zijn met de regels van deze gebieden. Een negatief effect op Natura 2000 gebieden kan uitgesloten worden.

Conclusie

Het aspect 'ecologie' vormt geen belemmering voor de uitvoering van dit plan.

5.5 Geluid

Met dit plan wordt alle bestaande agrarische bebouwing op deze agrarische bedrijfskavel gesloopt. De woonboerderij met bijbehorende bouwwerken wordt herbouwd en ter compensatie van de te slopen agrarische bebouwing wordt een woning met bijbehorende bouwwerken gebouwd waardoor er twee woonerven ontstaan.

Een woning is een geluidsgevoelig object. Op grond van de Wet geluidhinder dient er een akoestische afweging in het kader van dit op te stellen bestemmingsplan te worden gemaakt. Voornoemde plicht geldt niet voor bestaande situaties. Aangezien er een extra woning wordt toegevoegd is een akoestische afweging verplicht op grond van de Wet geluidhinder.

Het plangebied is gelegen binnen de bebouwde kom van het kleine dorp Fort aan een rustige weg. De beide woningen zullen voldoen aan het bouwbesluit en liggen op enige afstand van de weg.

Vanwege de aard en de ligging wordt niet verwacht dat de voorkeursgrenswaarde overschreden zal worden.

Er is met dit plan sprake van een goed woon- en leefklimaat.

Conclusie:

Het aspect 'geluid' vormt geen belemmering voor de uitvoering van dit plan.

5.6 Milieuzonering bedrijven

Een goed woon- en leefklimaat wordt bereikt als er balans is tussen de milieubelastende en milieugevoelige activiteiten, er is als het ware een goede mix van wonen en werken. In dat kader dient te worden beoordeeld of in de omgeving van het plangebied functies voorkomen die kunnen worden gehinderd door dit plan of waarvan het plan juist hinder ondervindt.

Met dit plan wordt alle bestaande agrarische bebouwing op deze agrarische bedrijfskavel gesloopt. De woonboerderij met bijbehorende bouwwerken wordt herbouwd en ter compensatie van de te slopen agrarische bebouwing wordt een woning met bijbehorende bouwwerken gebouwd waardoor er twee woonerven ontstaan. De te herbouwen woning als mede de ruimte-voor-ruimte woning zullen op voldoende afstand tot deze veehouderij moeten zijn gelegen

Een goede ruimtelijke ordening vergt dat er voldoende afstand is tussen milieubelastende activiteiten (zoals bedrijven) en gevoelige functies (zoals woningen). In de handreiking 'Bedrijven en milieuzonering' van de VNG staan voor een groot aantal bedrijfs categorieën richtafstanden aangegeven. Deze richtafstanden hebben betrekking op de onderdelen geluid, geur, stof en gevaar. De genoemde richtafstanden zijn gebaseerd op een rustige woonwijk danwel rustig landelijk gebied.

Op het perceel Fort 22 is een (rund)veehouderij gevestigd (SBI 2008 0141, 0142) met de grootste hinderrichtafstand voor geur van 100 meter. Voor stof en geluid geldt 30 meter. Voor gevaar geldt geen hinderrichtafstand. Er wordt voldaan aan de hinderrichtafstanden van stof en geluid.

Er kan gemotiveerd worden afgeweken van de voornoemde hinderafstand. Betreffende geur kan de geurwetgeving benut worden als motivatie. Met dit plan zullen de te bouwen woningen op grond van de Wet geurhinder op minimaal 50 meter van de meststapel alsmede de dierenverblijven worden gesitueerd. Daarmee kan dit bedrijf niet in de bedrijfsvoering worden belemmerd of te wel is geen sprake van een onevenredige aantasting van de milieusituatie.

Conclusie

Het aspect 'milieuzonering' vormt geen belemmering voor de uitvoering van dit plan.

5.7 Milieueffectrapportage (MER)

Het bevoegd gezag moet zich ervan vergewissen of deze activiteit geen belangrijke nadelige milieugevolgen kan hebben. Beoordeeld moet dus worden of ervoor op een later te nemen besluit een m.e.r.-beoordeling noodzakelijk is. Deze toets, die een nieuw element is in de m.e.r.-beoordeling, vindt plaats volgens het nee, tenzij principe. Dit betekent dat er geen m.e.r. hoeft te worden opgesteld, tenzij bij het verlenen van de omgevingsvergunning in de toekomst de vraag aan de orde is of belangrijke nadelige gevolgen voor het milieu op voorhand niet zijn uit te sluiten.

Vormvrije m.e.r.-beoordeling

Voor de vormvrije m.e.r.-beoordeling bestaan geen vereisten voor de vorm, maar wel voor de inhoud. Met betrekking tot de inhoud ('wat moet er in de vormvrije worden onderzocht?') moet aandacht besteed worden aan alle criteria die zijn opgenomen in Bijlage III bij de Europese richtlijn 'betreffende de milieubeoordeling van bepaalde openbare en particuliere projecten'.

Naar aanleiding van het gestelde in de voorgaande paragraaf, moet er een toets worden uitgevoerd of belangrijke nadelige milieugevolgen kunnen worden uitgesloten. Het uitgangspunt is dat het gaat om een bestaande kern, dat planologisch wordt aangepast aan de eisen van deze tijd. De toets kan gebeuren aan de hand van die aspecten, die hiervoor al aan de orde zijn geweest voor zover ze van invloed zijn op het (natuurlijke) milieu.

Om te bepalen of sprake is van een m.e.r.-(beoordelings)plichtig project, dient bepaald te worden of de ontwikkeling de drempelwaarden uit lijst C of D van het Besluit m.e.r. overschrijdt, of de ontwikkeling in een kwetsbaar gebied ligt en of er belangrijke milieugevolgen zijn.

Drempelwaarden Besluit m.e.r.

Dit project voorziet in een directe eindbestemming en voldoet daarmee aan de definitie van een 'besluit' zoals bedoeld in het Besluit m.e.r. Dit betekent dat dit project m.e.r.-(beoordelings)plichtig is indien activiteiten worden mogelijk gemaakt die genoemd worden in onderdeel C of D van het Besluit m.e.r. en de daarin opgenomen drempelwaarden overschrijden.

In dit geval is sprake van een ontwikkeling die niet wordt genoemd in onderdeel C van het Besluit m.e.r., er is derhalve geen sprake van een directe m.e.r.-plicht.

Op basis van onderdeel D (De aanleg, wijziging of uitbreiding van een stedelijk ontwikkelingsproject met inbegrip van de bouw van winkelcentra of parkeerterreinen) is indien de volgende drempelwaarden worden overschreden sprake van een m.e.r.-beoordelingsplichtig project:

1. een oppervlakte van 100 hectare of meer,
2. een aaneengesloten gebied en 2000 of meer woningen omvat, of
3. een bedrijfsvloeroppervlakte van 200.000 m² of meer.

Met de ontwikkeling die dit project mogelijk maakt, worden de hiervoor genoemde drempelwaarden niet

overschreden. Er is derhalve geen sprake van een directe m.e.r.-beoordelingsplicht.

Gevoelig gebied

Als gevoelig gebied zijn gebieden aangewezen die beschermd worden op basis van de natuurwaarden, landschappelijke waarden, cultuurhistorische waarden en waterwingebieden. Er is in dezen geen sprake van een gevoelig gebied.

Milieugevolgen

In dit plan zijn de verschillende milieueffecten beschouwd, zoals geluid, bodem en luchtkwaliteit. Hieruit blijkt dat dit bestemmingsplan geen belangrijke nadelige milieugevolgen tot gevolg heeft die het doorlopen van een m.e.r.-procedure noodzakelijk maken.

Conclusie

Het aspect 'milieueffectrapportage' vormt geen belemmering voor de uitvoering van dit plan.

5.8 Luchtkwaliteit

De luchtkwaliteit dient te worden mee genomen in ruimtelijke besluitvorming. Uitgangspunt is dat een project niet leidt tot overschrijding van luchtkwaliteitsnormen. Als er wel sprake is van een overschrijding, dan mag een project de luchtkwaliteit niet in betekenende mate verslechteren.

Luchtkwaliteitsnormen vormen onder de Wet milieubeheer geen belemmering voor ruimtelijke ontwikkeling als aannemelijk is dat aan één of een combinatie van de volgende voorwaarden wordt voldaan:

- a. Er is geen sprake van een feitelijke of dreigende overschrijding van een grenswaarde.
- b. Een project leidt per saldo niet tot een verslechtering van de luchtkwaliteit.
- c. Een project draagt slechts in 'niet in betekenende mate' (NIBM) bij aan de luchtverontreiniging.
- d. Een project is opgenomen of past binnen het Nationaal Samenwerkingsprogramma Luchtkwaliteit (NSL) of een regionaal programma van maatregelen.

Van een verslechtering van de luchtkwaliteit in betekenende mate als bedoeld onder c is sprake indien zich één van de volgende ontwikkelingen voordoet:

- woningbouw: minimaal 1.500 woningen netto bij 1 ontsluitende weg of minimaal 3.000 woningen bij 2 ontsluitende wegen;
- infrastructuur: 3% concentratiebijdrage (verkeerseffecten gecorrigeerd voor minder congestie);
- kantoorlocaties: minimaal 100.000 m² brutovloeroppervlak bij 1 ontsluitende weg, minimaal 200.000 m² brutovloeroppervlak bij 2 ontsluitende wegen.

Er is in dezen sprake van een project dat 'niet in betekenende mate' (NIBM) bijdraagt aan de luchtverontreiniging.

Conclusie:

Vanuit het aspect luchtkwaliteit zijn er geen belemmeringen betreffende dit plan.

5.9 Externe veiligheid

Externe veiligheid beschrijft de risico's die ontstaan als gevolg van opslag of handelingen met gevaarlijke stoffen. Dit kan betrekking hebben op bedrijven, buisleidingen of transportroutes. Op deze categorieën is verschillende wet- en regelgeving van toepassing. Het huidige beleid voor inrichtingen (bedrijven) is afkomstig uit het Besluit externe veiligheid inrichtingen (Bevi). Voor buisleidingen geldt het Besluit buisleidingen externe veiligheid (Bevb). Het externe veiligheidsbeleid voor transport van gevaarlijke stoffen staat in het Besluit externe veiligheid transportroutes (Bevt).

In het kader van het Besluit ruimtelijke ordening (Bro), gelezen in samenhang met de regels omtrent externe veiligheid, moet worden onderzocht of er sprake is van aanwezigheid van risicobronnen in de nabijheid van de locatie waarop het Wro besluit betrekking heeft en dienen plaatsgebonden risico (PR) en het groepsrisico (GR) en de eventuele toename hiervan, te worden bepaald.

Met dit plan wordt alle bestaande agrarische bebouwing op deze agrarische bedrijfskavel gesloopt. De woonboerderij met bijbehorende bouwwerken wordt herbouwd en ter compensatie van de te slopen

agrarische bebouwing wordt een woning met bijbehorende bouwwerken gebouwd waardoor er twee woonerven ontstaan.

De risicokaart Nederland is nagezien op de mogelijke aanwezigheid van risicobronnen in de nabijheid (straal 500 meter) van het plangebied. Volgens de risicokaart zijn er in de nabijheid geen buisleidingen, inrichtingen met gevaarlijke stoffen en/of transportroutes over (spoor)weg gelegen. Daarmee is met dit plan sprake van een goed woon- en leefklimaat.

Conclusie

Het aspect 'externe veiligheid' vormt geen belemmering voor de uitvoering van dit plan.

5.10 Verkeer en parkeren

Met dit plan wordt alle bestaande agrarische bebouwing op deze agrarische bedrijfskavel gesloopt. De woonboerderij met bijbehorende bouwwerken wordt herbouwd en ter compensatie van de te slopen agrarische bebouwing wordt een woning met bijbehorende bouwwerken gebouwd waardoor er twee woonerven ontstaan.

Er is voldoende parkeerruimte voorzien op eigen terrein, zie het erfinrichtingsplan in de bijlage bij de regels.

De verkeersdruk verandert door het toevoegen van een woning op dit perceel. De druk wordt verdeeld over twee inritten, waarvan er één binnen de bebouwde kom ligt, waar een lager snelheidsregime geldt. Fort is een doorlopende weg van Fort richting Veeningen en biedt voldoende mogelijkheden om de verkeersbewegingen op te vangen.

Conclusie

Het aspect 'parkeren en verkeer' vormt geen belemmering voor de uitvoering van dit plan.

Hoofdstuk 6 Planbeschrijving

6.1 Juridisch systeem

De planregels geven inhoud aan de op de verbeelding gegeven bestemmingen. Ze geven aan waarvoor de gronden en opstallen al dan niet mogen worden gebruikt en wat en hoe er gebouwd mag worden. Bij de opzet van de planregels is het aantal regels zo beperkt mogelijk gehouden. Alleen datgene is geregeld, wat werkelijk noodzakelijk is. Toch kan het in een concrete situatie voorkomen dat een afwijking van de planregels gewenst is. Daarom zijn er in het bestemmingsplan afwijkings- en wijzigingsmogelijkheden opgenomen.

Het plan is opgesteld conform het Handboek bestemmingsplannen van de gemeente De Wolden en de landelijke Standaard Vergelijkbare BestemmingsPlannen 2012 (SVBP 2012).

6.2 Regels

De regels van het plan bestaan uit vier hoofdstukken, te weten:

1. Inleidende regels;
2. Bestemmingsregels;
3. Algemene regels;
4. Overgangs- en slotregels.

In hoofdstuk 1 worden de in de planregels gehanteerde begrippen nader verklaard, zodat interpretatieproblemen zoveel mogelijk worden voorkomen. Daarnaast wordt aangegeven op welke wijze moet worden gemeten.

In hoofdstuk 2 zijn specifieke regels opgenomen voor de bestemmingen die voorkomen in het plangebied. De hoofdstukken 3 en 4 bevatten algemene regels.

Het beleid en de planuitgangspunten, zoals verwoord in de voorgaande hoofdstukken, hebben in de regels van dit plan hun juridische vertaling gekregen. Daarmee zijn de gebruiks- en bebouwingmogelijkheden van de gronden in het plangebied vastgelegd.

De regels zijn gebaseerd op de regels zoals opgenomen in de beheersverordening Buitengebied De Wolden.

6.3 Verklaring van de bestemmingen

Artikel 3 Agrarisch

De voor 'Agrarisch' aangewezen gronden zijn bestemd voor een agrarisch grondgebruik.

Het bouwen van gebouwen is niet toegestaan. Er zijn enkel andere bouwwerken toegestaan.

Artikel 4 Tuin

De gronden met de bestemming Tuin worden onder andere gebruikt als erf, oprit en parkeren. Binnen deze bestemming mogen bij recht enkel andere bouwwerken worden gebouwd. Een uitzondering daarop is de bouw van erkers bij woningen. Via een afwijkingsmogelijkheid is de bouw van een carport toegestaan.

De bestemming 'Tuin' komt niet voor in het buitengebied van De Wolden en daarmee is een eigen kader opgesteld.

Artikel 5 Wonen

De voor 'Wonen' aangewezen gronden zijn bestemd voor wonen in een woning al dan niet in combinatie met ruimte voor een aan-huis-verbonden beroep, dan wel een kleinschalige bedrijfsmatige activiteit.

De bouwregels zoals deze gelden voor de woonbestemming in het buitengebied van De Wolden zijn opgenomen. Daarbij zijn enkele maatwerk-aanpassingen getroffen.

De aanleg en instandhouding van de landschappelijke maatregelen zoals aangegeven in het inrichtingsplan zijn geborgd door middel van een voorwaardelijke verplichting. Daarin wordt rekening gehouden met de op het erfinrichtingsplan per woning aangegeven fasering.

Met deze ontwikkeling wordt voorzien in (vervangende) nieuwbouw van twee woningen met bijbehorende bouwwerken. Vanwege de schuine situering van het perceel kon niet volstaan worden met de reguliere regels betreffende de situering van bijbehorende bouwwerken. In dit plan is voorzien in een aanduiding waar een vrijstaand bijgebouw mag worden gebouwd. Aan- en uitbouwen en ondergeschikte bijgebouwen tot een oppervlak van 30 m² mogen buiten het aanduidingsvlak doch conform de reguliere regels in het buitengebied, 4 meter achter de naar de weg gekeerde gevel van het hoofdgebouw worden gebouwd. Vanwege de schuine ligging is de voorgevel specifiek aangeduid als de westgevel.

Hoofdstuk 7 Handhaving

7.1 Algemeen

Het bestemmingsplan wil een sturend instrument zijn voor de ruimtelijke en functionele inrichting van het plangebied. Aan de hand van de in het bestemmingsplan opgenomen regels worden voorgenomen activiteiten (activiteiten en gebruik van gronden) getoetst. Als blijkt dat in afwijking van de regels activiteiten plaatsvinden, is handhaving in enge zin aan de orde, gericht op het ongedaan maken van een overtreding. Handhaving is belangrijk om de sturing die het bestemmingsplan beoogt tot haar recht te laten komen.

7.2 Beleidskeuzen

Er is een Kadernota Handhaving en Toezicht 2015 - 2018. Daarnaast is er een Integraal Veiligheidsplan en een Handhavingsuitvoeringsprogramma. De Kadernota geldt voor iedereen die betrokken is bij de handhaving van regels voor de fysieke leefomgeving en veiligheid door de gemeente De Wolden.

De nota bevat de handhaving van een breed scala aan landelijke en gemeentelijke regelgeving, zoals de Woningwet, Wet ruimtelijke ordening, Wet milieubeheer, Wet Bodembescherming, Algemene Plaatselijke Verordening (APV) en de bijzondere wetten (Drank-en horecawet, Wet op de Kansspelen). Omdat bijzondere wetten ook onder de reikwijdte vallen, horen ook veiligheids- en openbare orde vraagstukken onder de werking van deze nota.

Visie op handhaving

De gemeente vindt het belangrijk dat inwoners zich veilig voelen in hun eigen huis, buurtschap en dorp. Veiligheid is een breed begrip dat om samenwerking vraagt. Vooral de politie speelt een belangrijke rol in handhaving, preventie en hulpverlening en heeft een belangrijke signaalfunctie. De gemeente gaat uit van vertrouwen, maar als het nodig is wordt opgetreden. De wens is minder regels vanuit de overheid en alleen regelgeving die is na te leven en te handhaven.

Hoofdstuk 8 Uitvoerbaarheid

8.1 Maatschappelijke uitvoerbaarheid

Inspraak

Het college heeft de bevoegdheid te besluiten of inspraak wordt verleend bij de voorbereiding van gemeentelijk beleid. Aangezien onderhavig plangebied gering van omvang is en de ruimtelijke consequenties beperkt zijn, is overeenkomstig het besluit van het college geen gelegenheid tot inspraak geboden.

Initiatiefnemer heeft de eigenaren van omliggende gronden geïnformeerd. Hierbij zijn geen negatieve reacties ontvangen.

Overleg

In het kader van het overleg ex artikel 3.1.1 Bro is het conceptbestemmingsplan toegezonden worden aan de vooroverlegpartners.

Waterschap Drents Overijsselse Delta

Het Waterschap is akkoord met de standaardwaterparagraaf. Deze voldoet aan de ontwikkeling. Er zijn geen op- en/of aanmerkingen op het plan.

Provincie Drenthe

Behoudens een tekstuele aanpassing met betrekking tot archeologie zijn er geen op- en/of aanmerkingen. De aanpassing is doorgevoerd. Mondeling is het landschappelijk inpassingsplan en de plankaart nog toegelicht. Provincie is vervolgens akkoord gegaan met het plan.

Veiligheidsregio Drenthe (VRD)

Er zijn geen op- en/of aanmerkingen op dit plan ontvangen.

Zienswijzen

Het voorliggend bestemmingsplan zal als ontwerp ter visie worden gelegd gedurende 6 weken. Binnen deze termijn wordt een ieder in de gelegenheid gesteld een zienswijze op het plan in te dienen.

8.2 Economische uitvoerbaarheid

Het gaat om een particulier initiatief waarbij de initiatiefnemers garant staat voor de economische uitvoerbaarheid van het plan. Eventuele planschade en aan dit plan verwante kosten komen daarmee voor rekening van de initiatiefnemers. Er wordt een planschade afwentelingsovereenkomst gesloten, waarmee eventuele planschade afgedekt.

Bijlagen bij toelichting

Bijlage 1 Vooronderzoek bodem

Vooronderzoek bodem
ter plaatse van:

**Fort 21
te Veeningen**

projectnummer

220078



Verantwoording

Rapport

Type onderzoek	Vooronderzoek bodem
Locatie onderzoek	Fort 21 te Veeningen
Projectnummer	220078
Versie rapportage	1.0
Auteur	
Controle en vrijgave	
Paraaf vrijgave	
Datum	26 januari 2022

Opdrachtgever

Naam en adres	
	Fort 21
	7924 RA Veeningen

Uitgevoerd door

MILIEU ADVIESBUREAU



Info@ecoreest.nl

www.ecoreest.nl

Kantoor Zuidwolde

Industrieweg 20
7921 JP Zuidwolde
Tel: 0528 373 982

Kantoor Appingedam

Opwierderweg 160
9902 RH Appingedam
Tel: 0596 633 355

Kantoor Almere

Transistorstraat 91-34
1322 CL Almere
036 82 00 397

DISCLAIMER

Dit rapport is het resultaat van een vooronderzoek dat is uitgevoerd met betrekking tot de locatie Fort 21 te Veeningen, in opdracht van dhr. R. Riedeman

Ten behoeve van de juiste interpretatie van dit rapport is het noodzakelijk te beschikken over de gehele rapportage, inclusief bijlagen.

Het rapport is ongeschikt voor toepassing in een juridische context indien:

- de paginanummering van het rapport onjuist of onvolledig is
- de bijlagen genoemd in de inhoudsopgave (deels) ontbreken
- het projectnummer in het rapport en op de bijlage niet overeenkomt

We stellen dit rapport alleen ter beschikking aan derden in geval van schriftelijke toestemming van de opdrachtgever.

INHOUDSOPGAVE

1	INLEIDING	4
1.1	ALGEMEEN	4
1.2	AANLEIDING EN DOELSTELLING	4
1.3	KWALITEITSBORGING.....	4
1.3.1	Onderzoeksstrategie	4
1.4	LEESWIJZER	5
2	VOORONDERZOEK (NEN 5725 :2017)	6
2.1	Algemeen	6
2.2	Systematiek milieuhygiënisch vooronderzoek	6
2.3	Stap 1; aanleiding vooronderzoek	6
2.4	Stap 2; onderzoeksvragen.....	6
2.5	Samenvatting vooronderzoek.....	7
3	SAMENVATTING EN CONCLUSIES	9
3.1	SAMENVATTING.....	9
3.2	CONCLUSIES	9

BIJLAGEN

- 1.1 Regionale ligging
- 1.2 Situatieschets onderzoekslocatie
- 2 Resultaten vooronderzoek



Onze rapportage is opgezet in kleur, om het u bij het lezen van het digitale document visueel aantrekkelijk te maken. Uiteraard kan het document ook op papier worden afgedrukt, waarbij we willen wijzen op de mogelijkheid om het document in zwart-wit af te drukken om kosten en toner te besparen.

1 INLEIDING

1.1 ALGEMEEN

In opdracht van _____ is door Eco Reest BV een vooronderzoek bodem uitgevoerd met betrekking tot de locatie Fort 21 te Veeningen.

1.2 AANLEIDING EN DOELSTELLING

Aanleiding tot het vooronderzoek bodem is de voorgenomen bouw van een woning na sloop van de huidige bebouwing.

Doel van het vooronderzoek is aan de hand van de verzamelde informatie een oordeel te geven omtrent de mogelijkheid van de aanwezigheid van bodemverontreiniging ter plaatse.

1.3 KWALITEITSBORGING

Eco Reest streeft naar een zo hoog mogelijk kwaliteit van onderzoek te leveren.



Eco Reest BV is lid van de Vereniging Kwaliteitsborging Bodembeheer (VKB). Als aangesloten adviesbureau zorgen we samen met de andere leden voor een betere borging van kwaliteit in de uitvoering van (water)bodemonderzoek en -saneringen.

Naast kwaliteit is onafhankelijkheid van groot belang om onze opdrachtgever van dienst te zijn met het beste advies voor zijn vraagstuk.

Wij merken dan ook op dat er geen functionele relatie bestaat tussen opdrachtgever en Eco Reest BV, hetgeen betekent dat het advies van Eco Reest onafhankelijk is van de belangen van de opdrachtgever en derden.

Conform de eisen uit onze ethische code houdt Eco Reest alle gegevens geheim, waarvan wij kennisnemen als gevolg van de uitvoering van de werkzaamheden, behoudens in geval van wettelijke verplichtingen.

1.3.1 Onderzoeksstrategie

In onderstaande tabel zijn de kwaliteitsnormen opgenomen voor de onderzoeksstrategieën.

Aspect onderzoek	Toegepaste norm
Strategie vooronderzoek	NEN 5725:2017

Tabel 1-1 Toegepaste normen

Eventuele afwijkingen op de norm, die tijdens de uitvoering naar voren zijn gekomen, zijn weergegeven in respectievelijk § 2.2.7.

1.4 LEESWIJZER

In hoofdstuk 2 is de basisinformatie weergegeven van het onderzoeksgebied en wordt een samenvatting van de relevante informatie uit het vooronderzoek beschreven. In hoofdstuk 3 is een samenvatting opgenomen en zijn de conclusies en aanbevelingen weergegeven.

2 VOORONDERZOEK (NEN 5725 :2017)

2.1 ALGEMEEN

Vooronderzoek is de basis voor werkzaamheden die een uitspraak vereisen over de milieuhygiënische kwaliteit van de bodem. Het doel van het vooronderzoek conform NEN5725:2017 is inzicht te verkrijgen in de mogelijke aanwezigheid van verontreinigingen op de onderzoekslocatie. Hierbij wordt een inschatting gemaakt van de aard, mate, oorzaak en ligging van mogelijke verontreinigingen.

2.2 SYSTEMATIEK MILIEUHYGIËNISCH VOORONDERZOEK

Het vooronderzoek is onderverdeeld in twee stappen. In stap 1 wordt de aanleiding voor het vooronderzoek bepaald. De mogelijke aanleidingen (A t/m G) zijn weergegeven in tabel 2.

Voor de in tabel 2 weergegeven mogelijke aanleidingen zijn in de NEN 5725:2017 diverse onderzoeksvragen geformuleerd. In stap 2 van het vooronderzoek moet antwoord verkregen worden op een deze onderzoeksvragen.

Indien naar deskundigheid van de onderzoeker alle (verplichte) onderzoeksaspecten zijn behandeld en de onderzoeksvragen in voldoende mate zijn beantwoord, is het vooronderzoek afgerond en worden conclusies getrokken en een hypothese opgesteld.

2.3 STAP 1; AANLEIDING VOORONDERZOEK

De eerste stap in het vooronderzoek is het vaststellen van de aanleiding voor vooronderzoek (zie ook bijlage 2). In het onderhavige geval is aanleiding A geselecteerd, die onderstaand is weergegeven.

- A. opstellen hypothese over de bodemkwaliteit ten behoeve van uit te voeren bodemonderzoek volgens 6.2.1.

2.4 STAP 2; ONDERZOEKSVRAGEN

Uit de geselecteerde aanleiding (A) voor het vooronderzoek volgt een aantal onderzoeksvragen. Op basis van het totaal aan informatie uit het vooronderzoek moeten de onderzoeksvragen worden beantwoord, waarna een hypothese voor bodemonderzoek wordt opgesteld. In tabel 2.1 zijn de onderzoeksaspecten weergegeven, waarover bij het vooronderzoek informatie moet worden verzameld.

Tabel 2.1 Onderzoeksaspecten milieuhygiënisch vooronderzoek

Onderzoeksaspecten		Aanleidingen tot vooronderzoek						
		A	B	C	D	E	F	G
Locatiegegevens	Eigendomssituatie	0	0					
	Hoogteligging					✓		
Bodemopbouw en geohydrologie	Bodemopbouw	✓	✓		✓	✓	✓	
	Antropogene lagen in de bodem	✓	✓	✓	✓	✓	✓	✓
	Geohydrologie	✓	✓					
Verwachting t.a.v. de bodemkwaliteit	Geval van ernstige bodemverontreiniging?	✓		✓	✓	✓	✓	✓
	Kwaliteit o.b.v. BKK	✓	0	✓	✓	✓	✓	✓
	O.b.v. uitgevoerde bodemonderzoeken	✓	✓	✓	✓	✓		✓
Gebruik en beïnvloeding van de locatie, verdachte situatie, activiteiten, ongewoon voorval	Voormalig	✓	0	✓	✓	✓		✓
	Huidig	✓	✓		✓	✓	✓	
	Toekomst		✓			0		
	Asbestverdacht?	✓		✓	✓	✓	✓	✓
Terreinverkenning								
✓ Verplicht onderzoeksaspect. Indien dit onderzoeksaspect niet van toepassing is, behoort dit in het rapport te worden vermeld en gemotiveerd								
0 Optioneel								

De resultaten van het vooronderzoek zijn uitgebreid beschreven in bijlage 2. De bijzonderheden die naar voren komen uit het vooronderzoek zijn samenvattend beschreven in hoofdstuk 2.5

2.5 SAMENVATTING VOORONDERZOEK

Na het raadplegen van de verschillende bronnen zijn er voldoende gegevens bekend om antwoord te geven op de geformuleerde onderzoeksvragen.

De onderzoekslocatie is gelegen aan de Fort 21 te Veeningen en is kadastraal bekend als gemeente Zuidwolde, sectie Q, nr. 779. De te onderzoeken locatie betreft de woonboerderij met aangebouwde stallen, direct naastgelegen stallen en direct omliggend erf. De bebouwing dateert van het jaar 1969. Op historisch kaartmateriaal vanaf 1900 tot heden is op de locatie altijd bebouwing zichtbaar.

Uit dossier onderzoek (gemeente De Wolden, uitgevoerd door Eco Reest, d.d. 26 januari 2022) blijkt dat de bedrijfsactiviteiten rundmelkvee- en varkenshouderij betreffen. Voorts blijkt dat aan de oostzijde van de werktuigenschuur sprake is geweest van een bovengrondse olietank. Uit het 'Milieutechnisch rapport rundveehouderij' (gemeente Zuidwolde, d.d. 8 oktober 2004) is op te maken dat de olietank een enkelwandige bovengrondse dieselolietank met aftankplaats betreft die is geplaatst op een enkelsteens opgetrokken bak. De afleverslang is voorzien van een vulpistool zonder automatische afslag. Tijdens de controle is geconstateerd dat de olietank roestig is. Bij de eerste hercontrole (d.d. 7 juni 2005) blijkt dat de tank is verwijderd. Er is geen tankcertificaat bekend.

Bij de terreininspectie is het volgende waargenomen.

De woonboerderij is voorzien van een pannendak. De aangebouwde stallen en schuren zijn voorzien van asbestverdachte daken. De asbestverdachte daken zijn niet alle voorzien van een goot. Enkele daken zonder goot wateren af op onverharde bodem. Enkele daken zijn (deels) in verval geraakt, hierbij zijn dakplaten gebroken waarbij delen op het maaiveld en/of in de schuur terecht zijn gekomen.

Elders op het terrein bevindt zich een werktuigenschuur die is voorzien van een asbestverdacht dak (plaatselijk gerepareerd met blikken platen). Aan de voorzijde (noordzijde) is het dak deels voorzien van een goot, het overig deel van het dak watert af op onverharde bodem. De achterzijde van de werktuigen schuur watert af op onverharde bodem.

De onderzoekslocatie is deels onverhard (gras) en deels verhard met puin (van onbekende herkomst; toerit), beton, grindtegels en stoeptegels.

Voor de uitgebreide weergave van het vooronderzoek verwijzen wij naar bijlage 2.

3 SAMENVATTING EN CONCLUSIES

3.1 SAMENVATTING

In opdracht van _____ is door Eco Reest BV een historisch vooronderzoek uitgevoerd met betrekking tot een locatie aan de Fort 21 te Veeningen.

Aanleiding tot het historisch onderzoek is de geplande bouw van een woning na sloop van de huidige bebouwing.

Doel van het vooronderzoek is aan de hand van de verzamelde informatie een oordeel te geven omtrent de mogelijkheid van de aanwezigheid van bodemverontreiniging ter plaatse.

Op de locatie is sprake van onverharde druppelzones van asbestverdachte daken en gebroken asbestverdachte daken. De toerit is verhard met puin van onbekende herkomst. Elders op het terrein is sprake geweest van een bovengrondse dieseltank zonder deugdelijke opvangbak.

Tijdens de locatie inspectie zijn verder geen bodembedreigende zaken waargenomen. Uit het vooronderzoek blijken tevens geen bijzonderheden die de milieuhygiënische bodemkwaliteit zouden kunnen hebben beïnvloed.

3.2 CONCLUSIES

Op basis van het vooronderzoek conform NEN 5725 concluderen wij dat de onderzoekslocatie “verdacht” is ten aanzien van het voorkomen van asbest ter plaatse van de onverharde druppelzones van asbestverdachte daken zonder goot, ter plaatse van de gebroken asbestverdachte daken en ter plaatse van de met puin van onbekende herkomst verharde toerit.

Op basis van het vooronderzoek conform NEN 5725 concluderen wij voorts dat het gehele terrein op basis van de voormalige (agrarische) bedrijfsactiviteiten en de voormalige dieseltanklocatie met aftankplaats, zijn aangemerkt als verdacht voor het voorkomen van bodemverontreiniging.

Als er vragen zijn naar aanleiding van het onderzoek dan kunt u contact opnemen met ons bureau.

Eco Reest BV

BIJLAGE 1

Behoort bij rapport:
Fort 21
Veeningen
Project: 220078

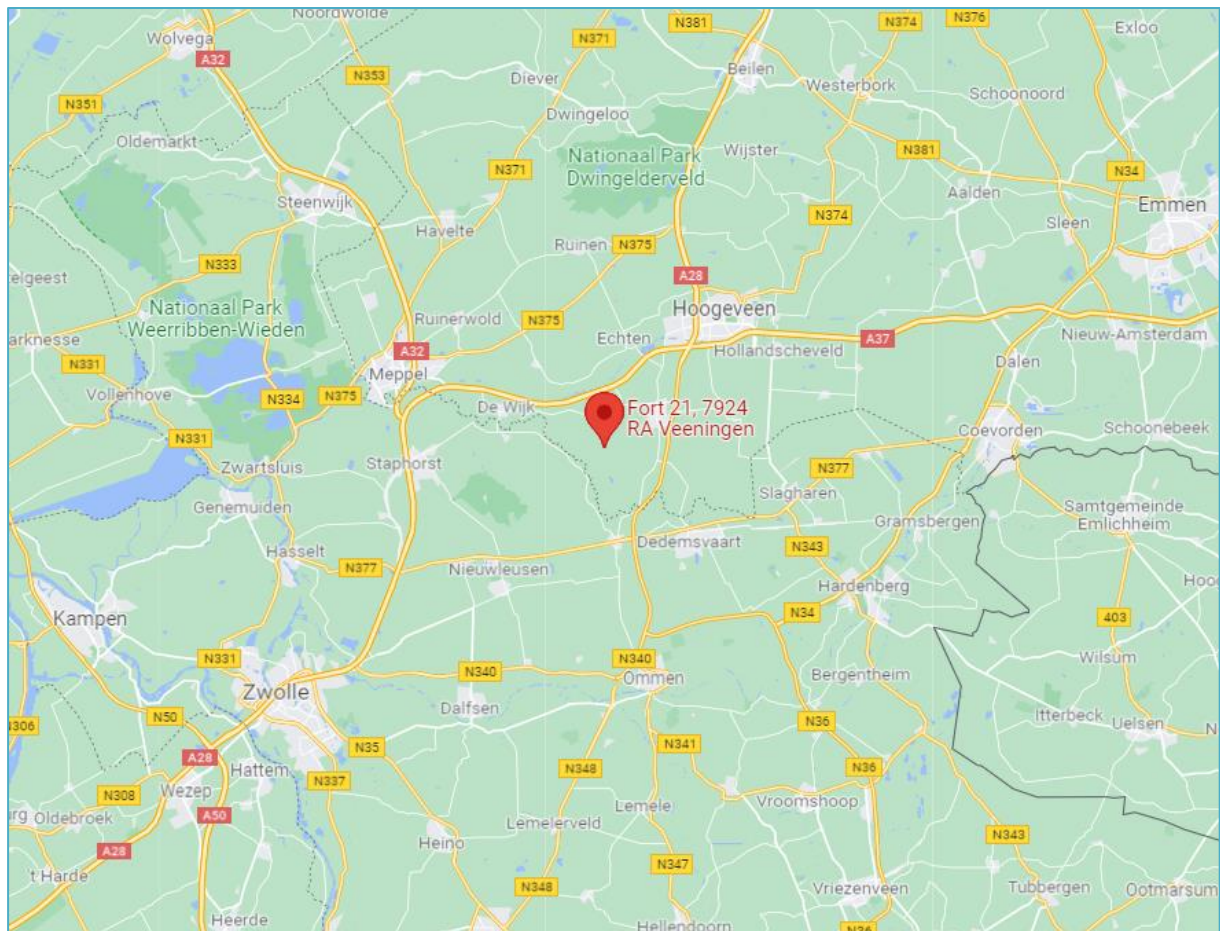



Legenda

- Beton
- ▤ Tegels
- ☒ Puin
- Onverharde druppel zones asbestverdacht dak

0 5 10 15 20m

OPDRACHTGEVER
 ONDERZOEKSLOCATIE
 Veeningen
 Fort 21
 TEKENAAR
 pkd/RE
 AUTHORISATOR
 HS
 WERKNUMMER
 220078

SCHAAL
 1: 500
 FORMAAT
 A3
 BIJLAGE
 1.2.1

MILIEU ADVIESBUREAU
EcoReest
 vestigingen in: Zuidwolde
 Appingedam
 Almere

WIJZ NR
 C0

DATUM
 26-01-2022

foto 1



foto 4



foto 7



foto 10



foto 13



foto 15



foto 2

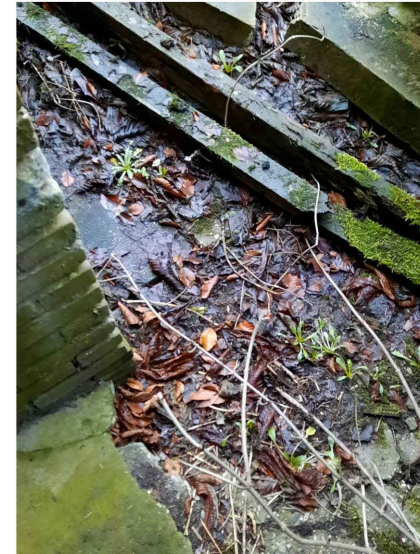

foto 5



foto 8



foto 11



foto 14



foto 16



foto 3

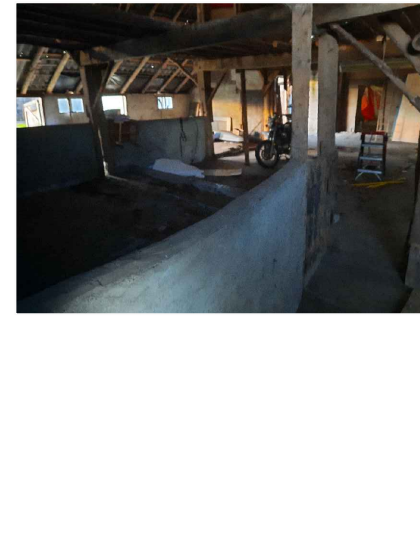

foto 6



foto 9



foto 12



OPDRACHTGEVER		 <p>vestigingen in: Zuidwolde Appingedam Almere</p>
ONDERZOEKSLOCATIE		
Veeningen		
Fort 21		
TEKENAAR	SCHAAL	
pkd/RE	-	
AUTHORISATOR	FORMAAT	
HS	A3	
WERKNUMMER	BIJLAGE	DATUM
220078	1.2.2	26-01-2022
		WIJZ NR
		C0

BIJLAGE 2

Behoort bij rapport:
Fort 21
Veeningen
Project: 220078

VOORONDERZOEK NEN 5725:2017

Bijlage 2

Stap 1	Aanleiding voor het vooronderzoek
Bepaal de aanleiding voor het vooronderzoek	A. opstellen hypothese over de bodemkwaliteit ten behoeve van uit te voeren bodemonderzoek volgens paragraaf 6.2.1

Stap 2; te behandelen onderzoeks-aspecten per aanleiding		Aanleidingen tot vooronderzoek						
		A	B	C	D	E	F	G
Locatiegegevens	Eigendomssituatie	0	0					
	Hoogteligging					✓		
Bodemopbouw en geohydrologie	Bodemopbouw	✓	✓		✓	✓	✓	
	Antropogene lagen in de bodem	✓	✓	✓	✓	✓	✓	✓
	Geohydrologie	✓	✓					
Verwachting t.a.v. de bodemkwaliteit	Geval van ernstige bodemverontreiniging?	✓		✓	✓	✓	✓	✓
	Kwaliteit o.b.v. BKK	✓	0	✓	✓	✓	✓	✓
	O.b.v. uitgevoerde bodemonderzoeken	✓	✓	✓	✓	✓		✓
Gebruik en beïnvloeding van de locatie, verdachte situatie, activiteiten, ongewoon voorval	Voormalig	✓	0	✓	✓	✓		✓
	Huidig	✓	✓		✓	✓	✓	
	Toekomst		✓			0		
	Asbestverdacht?	✓		✓	✓	✓	✓	✓
Terreinverkenning								
✓ Verplicht onderzoeksaspect. Indien dit onderzoeksaspect niet van toepassing is, behoort dit in het rapport te worden vermeld en gemotiveerd								
0 Optioneel								

Voor de bovenstaand vermelde mogelijke aanleidingen voor het vooronderzoek zijn onderzoeksvragen opgesteld, die gemotiveerd moeten worden beantwoord op basis van de resultaten van het vooronderzoek. Op basis van de antwoorden op de onderzoeksvragen kan vervolgens de onderzoekshypothese en -strategie worden bepaald.

In de navolgende tabel zijn de onderzoeksvragen weergegeven voor Aanleiding A (opstellen onderzoekshypothese voor bodemonderzoek). De verplichte onderzoeksvragen zijn vetgedrukt weergegeven.

Onderzoeksvraag (aanleiding A)	Antwoord en motivatie	
Wat is de afbakening van de onderzoekslocatie en is deze voldoende?	Adres (x/y-coördinaten):	Fort 21 te Veeningen (x. 222310 – y. 519066)
	Kadastrale aanduiding:	Gemeente Zuidwolde, sectie Q, nr. 779
	Te onderzoeken terreindeel (info opdrachtgever):	De woonboerderij met aangebouwde stal, schuren, direct omliggend erf en tuin.
Eigendomssituatie	Mevrouw Hendrikje Jantien Derks en de heer Hendrik Jan Derks	
Rechthebbenden	-	
Publiekrechtelijke beperkingen	Er zijn geen beperkingen bekend in de gemeentelijke en kadastrale registratie.	
Bouwjaar bebouwing op locatie (Kadaster BAG)	De bebouwing dateert van 1969.	
Historie o.b.v. oude kaarten (Topotijdreis)	Op historisch kaartmateriaal vanaf 1900 (bron: topotijdreis.nl) is op de locatie altijd bebouwing zichtbaar. De omgeving van de locatie laat zich omschrijven als landelijk van karakter.	
Gemeente	<p>Bij de gemeente De Wolden is het volgende bekend.</p> <ul style="list-style-type: none"> -Bouwvergunning varkensstal (no. 168), afgegeven door de Gemeente Zuidwolde, d.d. 13 november 1964. Dakbedekking wordt uitgevoerd met asbestgolfplaten. -Vergunning uitbreiding melkveehouderij (no. 196) met mestopslag en bovengrondse olietank, afgegeven door de Gemeente Zuidwolde, d.d. 14 juni 1983. -Milieutechnisch rapport melkrundveehouderij (gemeente de Wolden, d.d. 8 oktober 2004). De locatie maakt een nette en ordelijke indruk. De bovengrondse enkelwandige tank in e werktuigenberging is gesitueerd op een enkelsteens opvangbak, de tank is roestig. Er is geen sprake van smeer- en/of motprolie opslag, onderhoud van tractoren vindt elders plaats. Er is geen sprake van bestrijdingsmiddelen opslag, Het bedrijfsafvalwater (spoelen melktank) wordt geloosd in de mestkelder. -Brief gemeente De Wolden (d.d. 12 oktober 2004). Er wordt niet meer gemolken op het bedrijf, tevens worden er geen varkens meer gehouden. De mestkelder heeft een te grote opening. De dieselolietank is nog aanwezig. -Milieutechnisch rapport, eerste hercontrole (gemeente De Wolden, d.d. 7 juni 2005). De tank is verwijderd, de mestkelder is deugdelijk afgedekt. 	
Bodemloket	Bij het bodemloket zijn geen voorgaande bodemonderzoeken en/of potentieel bodembedreigende activiteiten bekend van de locatie.	
Terreininspectie	Het betreft een woonboerderij met aangebouwde stal, schuren, omliggend erf en tuin in landelijk gebied. De toerit is verhard met puin van onbekende herkomst. Het overig terrein is onverhard (gras), verhard met beton, grindtegels en stoeptegels. De stal en de schuren zijn voorzien van asbestverdachte dakbedekking.	

Is er sprake van potentiële bronnen van bodemverontreiniging, zowel vanuit het verleden als het heden?	Ja		
	Informatiebron	Locatie en verdacht aspect	Verdachte parameter
	Terreininspectie, dossieronderzoek archief gemeente Zuidwolde.	Asbestverdachte druppelzones, asbestverdachte deellocaties t.g.v. gebroken asbestverdachte dakbedekking, puinverharding van onbekende herkomst, vm. bovengrondse olietank, voormalige (agrarische) bedrijfsactiviteiten.	Asbest ter plaatse van de onverharde druppelzones, ter plaatse van de gebroken asbestverdachte daken en ter plaatse van de puinverharding. Minerale olie, zware metalen en PAK in de grond en minerale olie en vluchtige aromaten in het grondwater ter plaatse van de vm. tanklocatie en overig terrein.
Is de bodem asbestverdacht?	Ja, de bodem is asbestverdacht ter plaatse van de onverharde druppelzones, ter plaatse van de gebroken asbestverdachte daken en ter plaatse van de toerit die is verhard met puin van onbekende herkomst.		
Welke kwaliteitsklasse is toegekend aan de bodem in de bodemkwaliteitskaart en welke lagen zijn daarbij onderscheiden?	De ontgravingskwaliteit van de boven- en ondergrond is kwaliteitsklasse Landbouw/Natuur.		

Onderzoeksvraag (aanleiding A)	Antwoord en motivatie		
Wat is de bodemopbouw en geohydrologie en is er binnen het onderzoeksgebied sprake van verschillende fysische kwaliteiten en/of bodemvreemde lagen?	Bodemopbouw Boormonsterprofiel B22A0577, waarvan het maaiveld zicht op 4,6 m t.o.v. NAP bevindt, omschrijft de bodemopbouw als volgt: 0,0 – 0,4 matig humeus zand (antropogeen, opgebrachte grond) 0,4 – 0,5 mineraalarm veen 0,3 – 4,2 m zand		
	Richting grondwaterstroming, te verwachten grondwaterstand Uit de isohypsen (zie figuur 1 aan het einde van deze bijlage) van het Eerste Watervoerende Pakket is af te leiden dat de lokale grondwaterstroming zuidwest gericht is. Door plaatselijk voorkomen van oppervlaktewater, variaties in het maaiveldniveau en grondwaterbronningen kan de stromingsrichting van het freatische grondwater (tevens het grondwater in het Eerste Watervoerende Pakket) hiervan afwijken (bron: grondwatertools.nl).		
	Fysisch afwijkende/bodemvreemde lagen: Boormonsterprofiel B22A0577 van Dinoloket, omschrijft de bovengrond als antropogeen, opgebrachte grond).		
Is ter plaatse sprake van een Grondwater-beschermings- of -onttrekkingsgebied, Waterberging?	Nee		
Komt freatisch brak of zout (grond)water voor?	Nee, uit de gegevens van de kaart 'beschikbaarheid zoet grondwater' (Deltares, 02-04-2015) is op te maken dat de 1000 mg/ml chloridegrens zich op een diepte beneden 100 m-mv bevindt.		
Is er sprake van beïnvloeding vanuit de omgeving van de bodemkwaliteit of de kwaliteit van het grondwater?	Bron	Locatie	Verdachte parameter
	-	-	-
Wordt op de locatie of een deel daarvan (een geval van ernstige) bodemverontreiniging vermoed?	Vermoeden bodemverontreiniging op de locatie; Nee		
Is de milieuhygiënische kwaliteit van de bodem afdoende bekend of is bodemonderzoek noodzakelijk?	Nee, er is geen recent bodemonderzoek conform NEN5740 bekend van de locatie. In het kader van de voorgenomen nieuwbouw van de locatie is een dergelijk onderzoek noodzakelijk.		
Welke hypothese en strategie zijn van toepassing bij de uitvoering van bodemonderzoek?	Zie paragraaf 2.8		

De voor het vooronderzoek relevante bronnen zijn in de onderstaande tabel weergegeven:

BRON VOORONDERZOEK	SPECIFICATIE VAN DE BRON	BRON GERAADPLEEGD	DATUM RAADPLEGEN BRON	INFORMATIE BESCHIKBAAR
Opdrachtgever		JA	21 januari 2021	JA
Eigenaar		JA	21 januari 2021	JA
Gemeente	De Wolden	JA	21 januari 2021	JA
Terreininspectie	Veldwerk	JA	21 januari 2021	JA
Kadaster	http://www.kadaster.nl/	JA	26 januari 2021	JA
Kadaster BAG viewer	http://www.kadaster.nl/bag/bagviewer/	JA	18 januari 2021	JA
Google Maps	http://maps.google.nl/	JA	21 januari 2021	JA
Bodemkwaliteitskaart	Overzichtskaarten Drenthe	JA	21 januari 2021	JA
Bodeminformatie	http://www.bodemloket.nl	JA	21 januari 2021	JA
Bodemopbouw	TNO Database http://www.dinoloket.nl	JA	21 januari 2021	JA
Grondwater (stromingsrichting)	http://www.grondwatertools.nl/isohypsen	JA	21 januari 2021	JA
Grondwater (drinkwater)	http://www.atlasleefomgeving.nl/kaarten	JA	21 januari 2021	JA
Grondwater (chloriditeit)	http://www.grondwatertools.nl/gwatlas	JA	21 januari 2021	JA
Historie van de locatie	http://www.topotijdreis.nl	JA	21 januari 2021	JA
Archeologische waarde	http://archeologiein nederland.nl/bronnen-en-kaarten/amk-en-ikaw	JA	21 januari 2021	JA

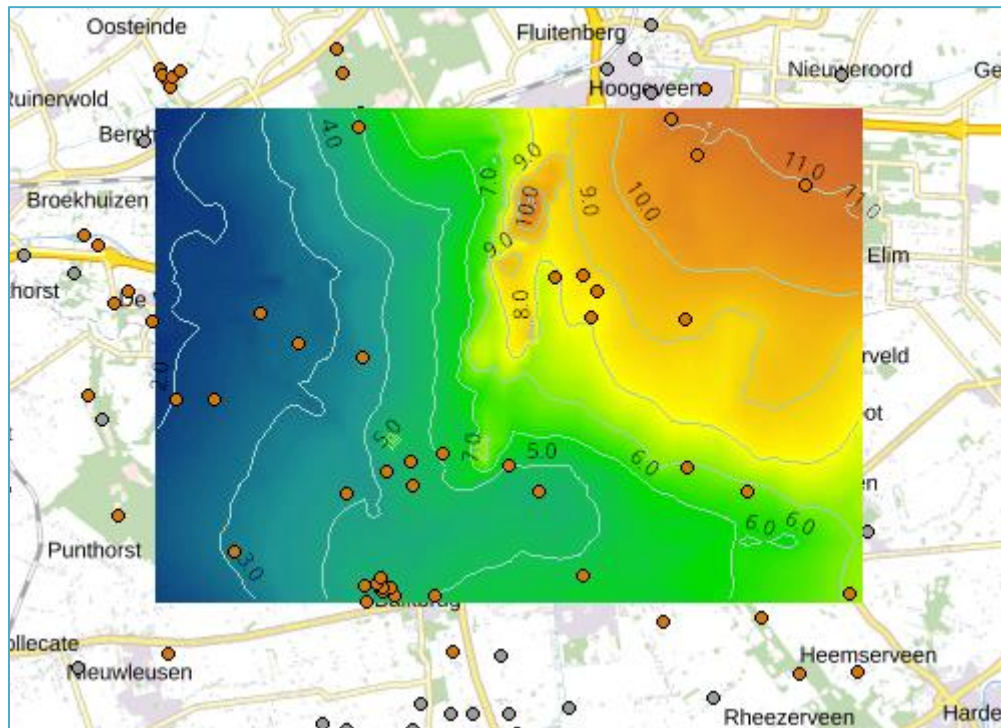

Figuur 1 Isohypsens (bron: grondwatertools.nl)

Bijlage 2 Verkennend bodem- en asbestonderzoek

Verkennend bodem- en asbestonderzoek



Fort 21 7924 RA Veeningen

Projectnummer:	012-22VBO
Opdrachtgever:	
Datum rapportage:	30 maart 2022
Versie:	1

Opdrachtgever:

Fort 21
7924 RA Veeningen

Opdrachtnemer

Best4best

Projectleider:

Telefoonnummer: 06-39013718

Email: Info@best4best.nl

Autorisatie

Projectnummer: 012-22VBO

Opgesteld door:

Rapportage datum: 30 maart 2022

Versie: 1

Status: Definitief

Versie datum: 30 maart 2022

Paraaf akkoord
projectleider:



Inhoud

1	Inleiding	3
1.1	Algemeen	3
1.2	Onderzoeksopzet	3
1.3	Kwaliteit	3
2	Vooronderzoek	4
2.1	Locatie gegevens	5
2.2	Bodemgegevens	5
2.3	Historische gegevens	6
2.4	Hypothese & onderzoekstrategie	6
3	Uitgevoerd bodemonderzoek	7
3.1	Algemeen	7
3.2	Veldwerk	7
3.3	Zintuiglijke waarnemingen	7
3.4	Asbestonderzoek	8
3.5	Grondwaterbemonstering	12
4	Resultaten	13
4.1	Toetsing grond(water)	13
4.2	Toetsing asbest	13
4.3	Verontreiniging & zorgplicht	13
4.4	Toetsingsresultaten	14
4.5	Interpretatie	15
4.6	Toetsing hypothese	16
5	Conclusies en aanbevelingen	17
	Bijlagen	18
	Bijlage 1: Ligging van locatie	19
	Bijlage 2: Situatieschets	20
	Bijlage 3: Boorbeschrijving	22
	Bijlage 4: Analysecertificaten	27
	Bijlage 5: Getoetste analyseresultaten	59
	Bijlage 6: Foto's	67
	Bijlage 7 Algemene voorwaarden Best4best B.V. te Franeker	68

1 Inleiding

1.1 Algemeen

In opdracht van de familie heeft Best4best B.V. een verkennend bodem- en asbestonderzoek uitgevoerd op de locatie Fort 21 te Veeningen. De ligging van de locatie is weergegeven in bijlage 1.

Aanleiding voor het uitvoeren van het onderzoek is de voorgenomen sloop van de huidige bebouwing om twee nieuwbouwwoningen te realiseren op het onderzochte terrein.

Doel van het bodemonderzoek is het bepalen van de algemene milieuhygiënische kwaliteit van de bodem (grond en grondwater), om een uitspraak te kunnen doen of deze al dan niet een belemmering vormt voor de beoogde bouw- en grondwerkzaamheden.

1.2 Onderzoeksopzet

Het uitgevoerde onderzoek bestaat uit:

- vooronderzoek gebaseerd op de NEN 5725:2017;
- verkennend bodemonderzoek gebaseerd op de NEN 5740:2009+A1:2016.
- verkennend asbest in bodemonderzoek gebaseerd op de NEN 5707+C2:2017
- indicatief asbest in puin onderzoek

1.3 Kwaliteit

Best4best B.V. uit Franeker is gecertificeerd voor de ISO9001 en in het kader van de Regeling Kwalibo voor de BRL SIKB 2000 erkend voor het besluit bodemkwaliteit door het Ministerie van Infrastructuur en Waterstaat. Deze erkenning geldt voor de volgende protocollen:

- 2001 – Plaatsen van handboringen en peilbuizen, maken van boorbeschrijvingen, nemen van grondmonsters en waterpassen;
- 2002 – Het nemen van grondwatermonsters;
- 2018 – Locatie-inspectie en monsterneming van asbest in bodem.

Best4best B.V. verklaart dat het veldwerk onafhankelijk van de opdrachtgever is uitgevoerd conform de eisen van de BRL SIKB 2000 en de daar bijhorende protocollen.

Verder is Best4best B.V. gecertificeerd voor de BRL 1000 protocol 1001 en conform het Procescertificaat Asbestinventarisatie.

De analyses zijn uitgevoerd door Eurofins Omegam B.V. Het laboratorium is geaccrediteerd conform de AS3000 “Laboratoriumanalyses voor milieuhygiënisch bodemonderzoek”. De analyses zijn waar mogelijk verricht conform de AS3000.

Disclaimer

Bodemonderzoek betreft per definitie een steekproef. Het hanteren van de actuele normen en protocollen levert met een grote mate van zekerheid een correct beeld van de actuele milieu-hygiënische kwaliteit van de bodem. Het steekproefsgewijze karakter van het onderzoek maakt het echter onmogelijk om garanties te geven ten aanzien van de resultaten van het onderzoek. Best4best B.V. accepteert geen aansprakelijkheid voor eventuele beslissingen die opdrachtgever of derden op basis van dit onderzoek nemen.

2 Vooronderzoek

Voorafgaand aan het bodemonderzoek is een vooronderzoek uitgevoerd conform de NEN 5725:2017. Volgens deze norm moeten de volgende aspecten opgenomen worden in het vooronderzoek:

Onderzoeksaspecten		Aanleiding vooronderzoek	
		Verkenkend bodemonderzoek	Partijkeuring
1. Locatiegegevens	Eigendomssituatie	O	
2. Bodemopbouw en geohydrologie	Bodemopbouw	✓	✓
	Antropogene lagen in de bodem	✓	✓
	Geohydrologie	✓	
3. Verwachting t.a.v. de bodemkwaliteit	Geval van ernstige bodemverontreiniging?	✓	✓
	Kwaliteit o.b.v. BKK	✓	✓
	o.b.v. uitgevoerde bodemonderzoeken	✓	✓
4. Gebruik en beïnvloeding van de locatie, verdachte situatie, activiteiten, ongewoon voorval	Voormalig	✓	✓
	Huidig	✓	✓
	Toekomst		
	Asbestverdacht?	✓	✓
5. Terreinverkenning			
✓ Verplicht onderzoeksaspect. Indien dit onderzoeksaspect niet van toepassing is, behoort dit in het rapport te worden vermeld en gemotiveerd.			
O Optioneel			

In dit kader hiervan zijn de volgende bronnen geraadpleegd:

- Opdrachtgever
- Bodemloket
- (Historisch) kaartmateriaal (Topotijdreis/ Google Earth / Maps)
- Terreininspectie (uitgevoerd tijdens de veldwerkzaamheden)
- Gemeente De Wolden
- Rapport 220078, Eco Reest, 26-01-2022

De resultaten van het vooronderzoek zijn in onderstaande paragrafen opgenomen.

2.1 Locatie gegevens

De onderzoekslocatie is gelegen aan het Fort 21 te Veeningen. In onderstaand overzicht zijn de algemene gegevens van de locatie opgenomen:

Oppervlakte onderzoeksgebied:	7.500 m ²
Kadastrale gegevens	- Zuidwolde Sectie Q, nr. 779 gedeeltelijk - Zuidwolde Sectie Q, nr. 317 gedeeltelijk
Huidig gebruik:	Wonen, erf en weiland
Toekomstig gebruik:	Wonen en erf
Aanwezige bebouwing:	Woning, boerderij en overkapping
Aanwezige verharding:	In het te onderzoeken gebied is een de oprit verhard met granulaat. Verder zijn er delen op het erf voorzien van beton en van tegels
Bekende aanwezige verontreiniging:	Uit het vooronderzoek zijn geen bekende verontreinigingen naar voren gekomen
Bekende aanwezigheid asbest:	Op meerdere daken zijn asbesthoudende golfplaten aanwezig. Dit blijkt uit de uitgevoerde asbestinventarisatie van Best4best, rapport 507B21. Er zijn een aantal daken die niet zijn voorzien van een dakgoot. Derhalve is de druppelzone onder deze daken verdacht op asbest. Deze druppelzones zijn in het blauw aangegeven op de situatieschets in bijlage 2. Van het menggranulaat in de oprit is niet uit te sluiten dat deze geen asbest bevat. Derhalve is deze puinverharding verdacht op asbest. De oprit is in het oranje aangegeven in de situatieschets.
Bekende aanwezigheid tanks:	Uit het dossier onderzoek blijkt dat: <i>Uit het 'Milieutechnisch rapport rundveehouderij' (gemeente Zuidwolde, d.d. 8 oktober 2004) is op te maken dat de olietank een enkelwandige bovengrondse dieselolietank met aftankplaats betreft die is geplaatst op een enkelsteens opgetrokken bak. De afleverslang is voorzien van een vulpistool zonder automatische afslag. Tijdens de controle is geconstateerd dat de olietank roestig is. Bij de eerste hercontrole (d.d. 7 juni 2005) blijkt dat de tank is verwijderd. Er is geen tankcertificaat bekend. (Eco Reest)</i> Ter plaatse van de voormalige olietank is aanvullend een extra peilbuis geplaatst en is het grondwater bemonsterd, tevens is de verdachte grondlaag terplekke apart geanalyseerd
Aanwezige demping	n.v.t.
Overige informatie	-

Tabel 1 Locatie gegevens

2.2 Bodemgegevens

Volgens de bodemkwaliteitskaart van de Provincie Drenthe blijkt de locatie te liggen in een gebied met de bodemfunctieklaas 'lanbouw/natuur'.

De lokale bekende bodemopbouw (bron: dinoloket.nl) bestaat uit zand met een veenlaag van 0,35 tot 0,40 m-mv met daaronder zand. Het maaiveld bevindt zich op 4,6 m+NAP. De stromingsrichting van het ondiepe (freatisch) grondwater is niet bekend en wordt beïnvloed door lokale factoren, zoals het drainagepatroon, oppervlaktewateren, de ligging van rioleringen en de aanwezigheid van zandlichamen (voor bijv. kabels, leidingen en funderingen). Informatie met betrekking tot de grondwaterstromingsrichting wordt in het kader van dit onderzoek niet relevant geacht.

2.3 Historische gegevens

Op basis van Topotijdreis blijkt dat op de locatie vanaf 1900 bebouwing is te zien. Verder blijkt uit de BAG informatie dat de huidige bebouwing dateert uit 1966 en 1969. Voor zover bekend heeft de locatie altijd een agrarische bestemming gehad.

2.4 Hypothese & onderzoekstrategie

Op basis van de resultaten van het vooronderzoek is de locatie beschouwd als verdacht met betrekking tot het voorkomen van bodemverontreiniging. Hieruit volgt voor het bodemonderzoek de bijhorende onderzoeksstrategie VED-HE-NL (strategie voor een verdachte locatie, diffuse bodembelasting, heterogeen verdeelde verontreiniging op schaal van monsterneming) uit de NEN 5740. Ter plaatse van de voormalige olietank is aanvullend een extra peilbuis geplaatst en is het grondwater bemonsterd, tevens is de verdachte grondlaag terplekke apart geanalyseerd. De asbestverdachte druppelzones zijn onderzocht op asbest in bodem en het menggranulaat uit de oprit is onderzocht op asbest in puin. Omdat de locatie nog in gebruik is, zijn inpassend geen boringen verricht.

3 Uitgevoerd bodemonderzoek

3.1 Algemeen

Het veldwerk en de monsternamen zijn onafhankelijk van de opdrachtgever uitgevoerd conform de BRL SIKB 2000, protocol 2001, 2002 en indien nodig protocol 2018 (versie 6.0).

Het veldwerk (grondmonsternamen en plaatsing van de peilbuis) is uitgevoerd op 8 maart 2022 door de heer [naam]. De grondwatermonsternamen zijn op 15 maart 2022 uitgevoerd door de heer [naam].

3.2 Veldwerk

Tijdens het veldwerk zijn de volgende werkzaamheden verricht:

Tabel 2 uitgevoerde boringen

Boring	Boordiepte (m-mv)	Filterdiepte (m-mv)
01	2,3	1,3-2,3
02	2,7	1,7-2,7
03	2,4	1,4-2,4
04 t/m 07	2,0	
08 t/m 24	0,5	

Inspectiegat	Lengte x breedte x diepte in m
G1 t/m G7	0,40 x 0,30 x 0,10
G8 & G9	0,30 x 0,30 x 0,16
G10	0,30 x 0,30 x 0,18

In bijlage 2 is een overzicht met de boorpunten opgenomen. In bijlage 6 zijn foto's van de onderzoekslocatie opgenomen. Inpandig zijn geen boringen verricht omdat de locatie nog in gebruik is.

3.3 Zintuiglijke waarnemingen

Het opgeboorde materiaal is beoordeeld op kleur, textuur, bijmenging en eventuele bijzonderheden.

In het bemonsterde materiaal zijn op diverse plaatsen bodemvreemde materialen aangetroffen. Deze zijn weergegeven in de onderstaande tabel. Voor de boorprofielbeschrijvingen wordt verwezen naar bijlage 3.

Tabel 3: Zintuiglijke waarnemingen

Boring	Traject (m-mv)	Grondsoort	Zintuigelijke waarneming
02	0.00 - 0.50	Zand	laagjes veen
03	1.00 - 1.50	Zand	resten plantenresten
05	0.00 - 0.30	Zand	brokken baksteen, sporen grind
06	0.00 - 0.50	Zand	brokken baksteen
G3	0.00 - 0.10	Zand	Op 10cm diepte zit een betonplaat
G8	0.00 - 0.16	Menggranulaat	volledig Puin/zand, matig grind
G9	0.00 - 0.16	Menggranulaat	volledig Puin/zand, matig grind
G10	0.00 - 0.18	Menggranulaat	volledig Puin/zand, matig grind

Bij de overige boringen zijn zintuiglijk geen afwijkingen waargenomen die kunnen duiden op het voorkomen van een bodemverontreiniging. Zintuiglijk zijn ter plaatse van de voormalige olietank geen bodemvreemde materialen of geuren waargenomen.

3.4 Asbestonderzoek

De asbestverdachte druppelzones zijn onderzocht conform NEN 5707+C2:2017 (6.4.4). Het asbest onderzoek van de oprit is gebaseerd op de NEN 5897+C2: 2017 (6.5.2).

Voorafgaand aan het asbestonderzoek is een maaiveldinspectie uitgevoerd conform de BRL SIKB 2018 ter hoogte van de druppelzones en de oprit. De asbesthoudende bronnen die aanwezig zijn op de locatie zijn gerapporteerd in het asbestinventarisatierapport van Best4best, rapport 507B21. Tijdens de maaiveldinspectie van de druppelzones en de oprit zijn op het maaiveld geen aanvullende asbestverdachte materialen waargenomen.

Op basis van de zintuiglijke waarnemingen zijn 7 inspectiegaten gegraven ter hoogte van de druppelzones. Ter hoogte van de oprit zijn 3 inspectiegaten gegraven. Tijdens de graafwerkzaamheden is het bodemvocht boven de 10% bepaald. Het uitgegraven materiaal is geïnspecteerd op de aanwezigheid van asbestverdacht materiaal. In totaal zijn 2 asbest in grond monsters, 2 asbest in grond mengmonsters, en 1 asbest in puin mengmonster samengeteld en aangeboden aan het laboratorium voor analyse op asbest-in-grond en respectievelijk asbest-in-puin. Onderstaand zijn foto's van de inspectiegaten opgenomen.



Inspectiegat G1



Inspectiegat G2



Inspectiegat G3



Inspectiegat G4



Inspectiegat G5



Inspectiegat G6



Inspectiegat G7



Inspectiegat G8



Inspectiegat G9



Inspectiegat G10

In onderstaande tabel zijn de gegevens van de inspectiegaten en monsters opgenomen.

Gat: G1		Kleine fractie <20 mm	
Afmetingen gat	0,3x0,4x0,1	Gewicht in kg	13,70
Volume gat in m ³	0,01	Deel van totaal	100%
Totaal gewicht inspectiegat in kg	13,69	Massa serpentijn asbest in mg	20,00
Vochtpercentage	18,50%	Massa amfibool asbest in mg	5,50
Totaal gewicht inspectiegat droge stof in kg	11,16	Aangetroffen type asbest	Golfplaat
Massa aangeleverde monster in gram	13.690	Grove fractie >20 mm	
Droge massa aangeleverde monster in gram	11.157	Gewicht in kg	0
Percentage droogrest	81,5%	Deel van totaal	0%
Vochtpercentage	18,5%	Asbestverdacht materiaal	-
Gewogen gehalte asbest (< 20 mm) (mg/kg d.s.)	75,00	Gedroogd gewicht asbest in gram	0
Gewogen gehalte asbest (>20 mm) (mg/kg d.s.)	0,00	Percentage serpentijn	0,0%
Gewogen gehalte asbest grove + fijne fractie (mg/kg d.s.)	75,00	Percentage Amfibool	0,0%
		Miligram asbestvezels	-

Gat: G2		Kleine fractie <20 mm	
Afmetingen gat	0,3x0,4x0,1	Gewicht in kg	13,70
Volume gat in m ³	0,01	Deel van totaal	100%
Totaal gewicht inspectiegat in kg	13,67	Massa serpentijn asbest in mg	6,50
Vochtpercentage	16,30%	Massa amfibool asbest in mg	0,00
Totaal gewicht inspectiegat droge stof in kg	11,44	Aangetroffen type asbest	Vezelbundels
		Grove fractie >20 mm	
Massa aangeleverde monster in gram	13.670	Gewicht in kg	0
Droge massa aangeleverde monster in gram	11.442	Deel van totaal	0%
Percentage droogrest	83,7%	Asbestverdacht materiaal	-
Vochtpercentage	16,3%	Gedroogd gewicht asbest in gram	0
Gewogen gehalte asbest (< 20 mm) (mg/kg d.s.)	6,50	Percentage serpentijn	0,0%
Gewogen gehalte asbest (>20 mm) (mg/kg d.s.)	0,00	Percentage Amfibool	0,0%
Gewogen gehalte asbest grove + fijne fractie (mg/kg d.s.)	6,50	Miligram asbestvezels	-

Gat: G3, G4, G5		Kleine fractie <20 mm	
Afmetingen gaten	0,3x0,4x0,1	Gewicht monster in kg	14,48
Totaal volume gaten in m ³	0,04	Deel van totaal	100%
Totaal gewicht inspectiegaten in kg	40,40	Massa serpentijn asbest in mg	19,00
Vochtpercentage	20,60%	Massa amfibool asbest in mg	5,10
Totaal gewicht inspectiegaten droge stof in kg	32,08	Aangetroffen type asbest	Vezelbundels & vlakke plaat
		Grove fractie >20 mm	
Massa aangeleverde monster in gram	14.480	Gewicht in kg	0
Droge massa aangeleverde monster in gram	11.497	Deel van totaal	0%
Percentage droogrest	79,4%	Asbestverdacht materiaal	-
Vochtpercentage	20,6%	Gedroogd gewicht asbest in gram	0
Gewogen gehalte asbest (< 20 mm) (mg/kg d.s.)	70,00	Percentage serpentijn	0,0%
Gewogen gehalte asbest (>20 mm) (mg/kg d.s.)	0,00	Percentage Amfibool	0,0%
Gewogen gehalte asbest grove + fijne fractie (mg/kg d.s.)	70,00	Miligram asbestvezels	-

Gat: G6, G7		Kleine fractie <20 mm	
Afmetingen gaten	0,3x0,4x0,1	Gewicht monster in kg	13,50
Totaal volume gaten in m ³	0,02	Deel van totaal	100%
Totaal gewicht inspectiegaten in kg	24,60	Massa serpentijn asbest in mg	0,00
Vochtpercentage	25,60%	Massa amfibool asbest in mg	0,00
Totaal gewicht inspectiegat droge stof in kg	18,30	Aangetroffen type asbest	-
		Grove fractie >20 mm	
Massa aangeleverde monster in gram	13.500	Gewicht in kg	0
Droge massa aangeleverde monster in gram	10.044	Deel van totaal	0%
Percentage droogrest	74,4%	Asbestverdacht materiaal	-
Vochtpercentage	25,6%	Gedroogd gewicht asbest in gram	0
Gewogen gehalte asbest (< 20 mm) (mg/kg d.s.)	0,00	Percentage serpentijn	0,0%
Gewogen gehalte asbest (>20 mm) (mg/kg d.s.)	0,00	Percentage Amfibool	0,0%
Gewogen gehalte asbest grove + fijne fractie (mg/kg d.s.)	0,00	Miligram asbestvezels	-

Gat: G8, G9, G10		Kleine fractie <20 mm	
Afmetingen gaten	0,3x0,4x0,16	Gewicht in kg	59,60
Totaal volume gaten in m ³	0,04	Deel van totaal	83%
Totaal gewicht inspectiegaten in kg	71,90	Massa serpentijn asbest in mg	8,30
Vochtpercentage	7,30%	Massa amfibool asbest in mg	0,00
Totaal gewicht inspectiegaten droge stof in kg	66,65	Aangetroffen type asbest	Golfplaat
		Grove fractie >20 mm	
Massa aangeleverde monster in gram	45.920	Gewicht in kg	12,3
Droge massa aangeleverde monster in gram	42.568	Deel van totaal	17%
Percentage droogrest	92,7%	Asbestverdacht materiaal	-
Vochtpercentage	7,3%	Gedroogd gewicht asbest in gram	0
Gewogen gehalte asbest (< 20 mm) (mg/kg d.s.)	8,30	Percentage serpentijn	0,0%
Gewogen gehalte asbest (>20 mm) (mg/kg d.s.)	0,00	Percentage Amfibool	0,0%
Gewogen gehalte asbest grove + fijne fractie (mg/kg d.s.)	8,30	Miligram asbestvezels	-

3.5 Grondwaterbemonstering

De troebelheid (NTU), pH en de geleidbaarheid (EC) van het grondwater zijn in het veld bepaald. De resultaten zijn weergegeven in onderstaande tabel en geven geen aanleiding de analysestrategie te wijzigen.

Tabel 4 Peilbuisgegevens

Peilbuis	Filterdiepte (m-mv)	Grondwaterstand (m-mv)	Belucht	PH	EC (µS/cm)	Troebelheid (NTU)
01	1,3-2,3	0,9	Nee	5,10	390	8
02	1,7-2,7	1,1	Nee	6,28	580	7
03	1,4-2,4	0,9	Nee	6,57	560	9

De pH heeft voor de regio een lage waarde. Zintuigelijk en analytisch is er geen verband aangetoond tussen de resultaten en de lage PH waarde. De lage PH heeft derhalve vermoedelijk een natuurlijke oorzaak. Tijdens de monsterneming van het grondwater is de troebelheid van het grondwater gemeten. Verondersteld wordt dat het water in de bodem van nature een troebelheid van 0 – 10 NTU heeft. Een troebelheid hoger dan 10 NTU is niet bezwaarlijk maar kan bij de interpretatie van de analyseresultaten worden gebruikt. Een direct verband tussen de hoeveelheid deeltjes en de gemeten NTU is niet te leggen aangezien de reflectie, vorm en kleur van de deeltjes sterk kunnen verschillen. Aanvullend onderzoek naar een verhoogde NTU wordt niet relevant geacht.

4 Resultaten

4.1 Toetsing grond(water)

De analyseresultaten zijn getoetst aan de door het Ministerie van Infrastructuur en Milieu vastgestelde achtergrond- en interventiewaarden voor grond en de streef- en interventiewaarden voor grondwater. De achtergrondwaarden voor grond zijn vastgelegd in de Regeling bodemkwaliteit. De interventiewaarden voor grond en de streef- en interventiewaarden voor grondwater zijn vastgelegd in de Circulaire bodemsanering 2013.

De toetsing aan de eisen in de Wet Bodembescherming en de Circulaire bodemsanering is beoogd om te beoordelen of er sprake is van een ernstig gevaar voor de volksgezondheid en/of het milieu. Hierbij worden de volgende waarden onderscheiden:

- **achtergrondwaarde (AW)** voor grond: het niveau waarbij sprake is van een duurzame kwaliteit van de grond; bij overschrijding wordt gesproken van een lichte verontreiniging;
- **streefwaarde (S)** voor grondwater: het niveau waarbij sprake is van een duurzame kwaliteit van het grondwater; bij overschrijding wordt gesproken van een lichte verontreiniging;
- **interventiewaarde (I)** bodem: het niveau waarbij de functionele eigenschappen van de bodem voor mens, plant of dier ernstig verminderd zijn of ernstig bedreigd worden; bij overschrijding wordt gesproken van een sterke verontreiniging.
- **tussenwaarde (T)**: Gelijk aan het gemiddelde van de achtergrond- of streefwaarde en de interventiewaarde. Deze waarde kan, afhankelijk van het doel van het onderzoek, als triggerwaarde worden gehanteerd voor het uitvoeren van een nader onderzoek.

Conform de Regeling bodemkwaliteit zijn de analyseresultaten op basis van het gemeten lutum- en organische stofgehalte omgerekend naar deze standaardbodem en vervolgens getoetst. Zowel de originele als de gecorrigeerde analyseresultaten zijn opgenomen in de toetsingstabellen in Bijlage 5: Getoetste analyseresultaten. Hierin zijn tevens de toetsingswaarden opgenomen.

4.2 Toetsing asbest

Voor asbest is geen streefwaarde vastgesteld, maar een interventiewaarde (100 mg/kg ds gewogen). Bij gehalten beneden de interventiewaarde voor asbest (gewogen) is geen sprake van locatiespecifieke risico's. Het gewogen gehalte aan asbest wordt berekend door het gehalte aan serpentijn asbest te vermeerderen met 10 maal het gehalte aan amfibool asbest. Dit is gelijk aan de hergebruikswaarde volgens de Regeling bodemkwaliteit. Als triggerwaarde voor nader asbestonderzoek wordt 0,5 x de interventiewaarde (50 mg/kg.ds.) gehanteerd.

4.3 Verontreiniging & zorgplicht

Er is sprake van een geval van ernstige verontreiniging indien in meer dan 25 m³ bodemvolume in het geval van grond- of sedimentverontreiniging, of in meer dan 100 m³ bodemvolume in het geval van grondwaterverontreiniging, het gemiddelde gehalte de interventiewaarde overschrijdt. Bij een verontreiniging met asbest in grond is het volumecriterium niet van toepassing en is bij overschrijding van de interventiewaarde direct sprake van een geval van ernstige verontreiniging.

De spoedeisendheid van de sanering is afhankelijk van de actuele risico's van de ernstige verontreiniging voor de volksgezondheid, het ecosysteem en verspreiding via het grondwater. Indien geen sprake is van actuele risico's, dan hebben saneringsmaatregelen geen spoed.

In de Wet bodembescherming (Wbb) is in artikel 13 de zorgplicht neergelegd. Deze bepaling verplicht bij bodemverontreiniging (dus ook grondwater) tot het nemen van alle maatregelen die redelijkerwijs kunnen worden gevergd. Deze zorgplichtbepaling verplicht bij (dreigende) bodemverontreiniging, dus ook van het grondwater, tot het nemen van alle maatregelen die redelijkerwijs kunnen worden gevergd. De zorgplicht geldt alleen voor zogenaamde 'nieuwe' bodemverontreinigingen. Dit zijn bodemverontreinigingen die op of ná 1 januari 1987 zijn ontstaan.

4.4 Toetsingsresultaten

Tabel 5 Samenvatting toetsing analyseresultaten grond

Monster	Boring & traject (m-mv)	Analysepakket	Toetsoordeel
MMBG1	01: 0.00 - 0.50, 04: 0.00 - 0.50, 10: 0.00 - 0.30, 11: 0.00 - 0.50, 12: 0.00 - 0.50, 13: 0.00 - 0.50	Standaardpakket	*PAK (overschrijding achtergrondwaarde valt in de uitzonderingsregeling waardoor het toetsoordeel van het monster terug valt in "voldoet aan achtergrondwaarde")
MMBG2	05: 0.00 - 0.30, 06: 0.00 - 0.50, 14: 0.00 - 0.50, 16: 0.00 - 0.50, 17: 0.00 - 0.50, 18: 0.00 - 0.50, 19: 0.00 - 0.50	Standaardpakket	*minerale olie, PAK
MMBG3	03: 0.00 - 0.50, 07: 0.00 - 0.50, 20: 0.00 - 0.50, 21: 0.00 - 0.50, 22: 0.00 - 0.50, 23: 0.00 - 0.50, 24: 0.00 - 0.50	Standaardpakket	<
MMOG1	01: 0.50 - 0.70, 02: 0.50 - 1.00, 03: 0.50 - 1.00, 04: 0.50 - 1.00, 05: 0.30 - 0.70, 06: 0.50 - 1.00, 07: 0.50 - 1.00	Standaardpakket	<
GMBB02	02: 0.00 - 0.50	Standaardpakket	<

Toelichting tabel:

- < resultaat lager dan achtergrondwaarde;
- * overschrijding achtergrondwaarde en kleiner dan tussenwaarde;
- ** overschrijding tussenwaarde en kleiner dan interventiewaarde;
- *** overschrijding interventiewaarde;

Tabel 6 Samenvatting toetsing analyseresultaten grondwater

Peilbuis	Filterdiepte (m-mv)	Analysepakket	Toetsoordeel
01	1,3-2,3	Standaardpakket	*zink
02	1,7-2,7	Standaardpakket	<
03	1,4-2,4	Standaardpakket	*barium, dichlooretheen

Toelichting tabel:

- n.a: niet aanwezig
 < resultaat lager dan streefwaarde;
 * overschrijding streefwaarde en kleiner dan tussenwaarde;
 ** overschrijding tussenwaarde en kleiner dan interventiewaarde;
 *** overschrijding interventiewaarde;

Tabel 7 Toetsingsresultaten Asbest

Inspectiegat(en)	Analyse monster fijne fractie	Analyse monster groeve fractie	Gewogen gehalte asbest groeve fractie (>20 mm) (mg/kg d.s.)		Gewogen gehalte asbest fijne fractie (< 20 mm) (mg/kg d.s.)	Gewogen gehalte asbest grove + fijne fractie (mg/kg d.s.)
			Serpentijn ¹	Amfibool ²		
G1	AGM1	-	-	-	75	75
G2	AGM2	-	-	-	6,5	6,5
G3, G4, G5	AGM3	-	-	-	70	70
G6, G7	AGM4	-	-	-	<0,8	<0,8
G8, G9, G10	APM1	-	-	-	8,3	8,3

Toelichting tabel:

- niet aanwezig
 < resultaat lager dan streefwaarde;
 1: serpentijnasbest = chrysotiel;
 2: amfiboolasbest = amosiet, crocidoliet, anthofilliet, tremoliet en actinoliet.

4.5 Interpretatie

4.5.1 Grond

Uit de analyseresultaten blijkt dat in het mengmonster van de bovengrond (MMBG1) van de geanalyseerde parameters de achtergrondwaarden voor PAK wordt overschreden. Deze overschrijding van de achtergrondwaarde valt in de uitzonderingsregeling waardoor het toetsoordeel van het monster terugvalt in "voldoet aan achtergrondwaarde". Verder is in het mengmonster van de bovengrond (MMBG2) een licht verhoogde concentratie met PAK en minerale olie aangetoond die de achtergrondwaarde overschrijdt. In de overige grondmonsters zijn geen verhoogde waarden aangetoond ten opzichte van de achtergrondwaarde.

4.5.2 Grondwater

In het grondwater uit peilbuis 01 is een licht verhoogde concentratie zink aangetoond die maximaal de streefwaarde overschrijdt. In het grondwater uit peilbuis 03 is een licht verhoogde concentratie barium en dichlooretheen aangetoond die de streefwaarde overschrijdt. In het grondwater uit peilbuis 02, ter hoogte van de voormalige tank, zijn geen concentraties aangetoond die de streefwaarde overschrijden.

4.5.3 Asbest

Ter hoogte van de onderzochte druppelzone is in de onderzochte monsters AGM1, AGM2 en AGM3 een gewogen asbestconcentratie aangetoond die lager is dan de interventiewaarde van 100 mg/kg d.s. Omdat bij de druppelzones bekend is dat de verontreiniging met asbest zich bevindt in de eerste meter onder de druppelzone is een aanvullend onderzoek niet noodzakelijk.

In het puinpad (de oprit) is een gewogen asbestconcentratie gemeten van 8,3 mg/kg d.s. Dit is beneden de triggerwaarde waardoor een aanvullend onderzoek niet noodzakelijk wordt geacht.

Op de onderzochte asbestverdachte locaties zijn geen asbestconcentraties gemeten die de interventiewaarde van 100 mg/kg d.s. overschrijden. Bij gehalten beneden de interventiewaarde voor gewogen asbest is er geen sprake van locatiespecifieke risico's.

4.6 Toetsing hypothese

De vooraf opgestelde hypothese 'verdachte locatie' kan formeel worden aanvaard. In de bovengrond zijn lokaal licht verhoogde waardes PAK en minerale olie aangetoond die de achtergrondwaarde overschrijden. Verder is in het grondwater lokaal een licht verhoogde concentratie zink, en lokaal een licht verhoogde waarde barium en dichlooretheen gemeten, die de streefwaarde overschrijdt.

De gemeten overschrijdingen van de achtergrond- en/of streefwaarde zijn echter dermate gering dat zij vanuit milieukundig oogpunt geen bezwaar vormen. Nader onderzoek wordt daarom niet noodzakelijk geacht.

5 Conclusies en aanbevelingen

In opdracht van de familie heeft Best4best B.V. een verkennend bodem- en asbestonderzoek uitgevoerd op de locatie Fort 21 te Veeningen. De ligging van de locatie is weergegeven in bijlage 1.

Aanleiding voor het uitvoeren van het onderzoek is de voorgenomen sloop van de huidige bebouwing om twee nieuwbouwwoningen te realiseren op het onderzochte terrein.

Doel van het bodemonderzoek is het bepalen van de algemene milieuhygiënische kwaliteit van de bodem (grond en grondwater), om een uitspraak te kunnen doen of deze al dan niet een belemmering vormt voor de beoogde bouw- en grondwerkzaamheden

Uit het uitgevoerde verkennend bodemonderzoek blijkt dat:

- in het mengmonster van de bovengrond (MMBG1) van de geanalyseerde parameters de achtergrondwaarden voor PAK wordt overschreden. Deze overschrijding van de achtergrondwaarde valt in de uitzonderingsregeling waardoor het toetsoordeel van het monster terugvalt in “voldoet aan achtergrondwaarde”;
- in het mengmonster van de bovengrond (MMBG2) een licht verhoogde concentratie met PAK en minerale olie is aangetoond die de achtergrondwaarde overschrijdt.
- in de het mengmonster van de bovengrond MMBG3 en de ondergrond MMOG1 geen verhoogde waarden zijn aangetoond ten opzichte van de achtergrondwaarde;
- in de verdachte grondlaag ter plaatse van de voormalige olietank (GMBB02) geen verhoogde waarden ten opzichte van de achtergrondwaarde zijn gemeten;
- in het grondwater uit peilbuis 01 een licht verhoogde concentratie zink is aangetoond die de streefwaarde overschrijdt;
- in het grondwater uit peilbuis 03 een licht verhoogde concentratie barium en dichlooretheen is aangetoond die de streefwaarde overschrijdt;
- in het grondwater uit peilbuis 02, ter hoogte van de voormalige tank, geen concentraties zijn aangetoond die de streefwaarde overschrijden;
- ter hoogte van de onderzochte druppelzones geen gewogen asbestconcentratie is gemeten boven de interventiewaarde;
- in het mengmonster van het puinpad (de oprit) geen gewogen asbestconcentratie boven de interventiewaarde is gemeten;

De vooraf opgestelde hypothese ‘verdachte locatie’ kan formeel worden aanvaard. In de bovengrond zijn lokaal licht verhoogde waarden PAK en minerale olie aangetoond die de achtergrondwaarde overschrijden. Verder is in het grondwater lokaal een licht verhoogde concentratie zink, en lokaal een licht verhoogde waarde barium en dichlooretheen gemeten, die de streefwaarde overschrijdt.

De gemeten overschrijdingen van de achtergrond- en/of streefwaarde zijn echter dermate gering dat zij vanuit milieukundig oogpunt geen bezwaar vormen. Nader onderzoek wordt daarom niet noodzakelijk geacht. Er zijn vanuit milieuhygiënisch oogpunt geen belemmeringen voor de voorgenomen bouw- en grondwerkzaamheden van de onderzoekslocatie.

Volledigheidshalve wordt opgemerkt, dat rekening gehouden dient te worden gehouden met het gegeven, dat bij eventuele toekomstige grondwerkzaamheden mogelijk aanvullende analyses noodzakelijk zijn en de grond mogelijk niet zonder restricties buiten de locatie kan worden toegepast. Het Besluit Bodemkwaliteit zal dan van kracht kunnen worden.

Bijlagen

Bijlage 2: Situatieschets



Legend	
▲	Boring met peilbuis
●	Boring tot 0,5 m-riv
●	Boring tot 2,0 m-riv
□	Inspectiegat 0,3x0,3x0,5 m
□	Puin verharding
□	Onderzoeksrens
●	Vast punt
—	Druwpetione asbestdak

Projectnummer:	012-22VBD
Datum veldwerk	7-3-2022
Veldwerker	
Schaal	1:500
Formaat	A3

Bijlage 3: Boorbeschrijving

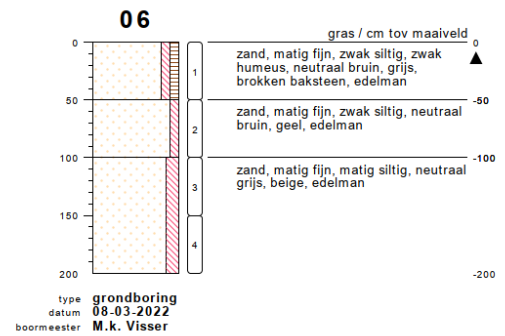
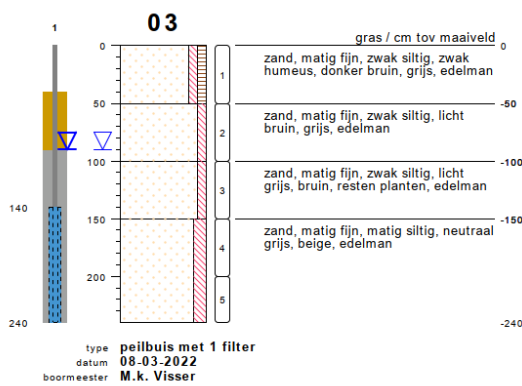
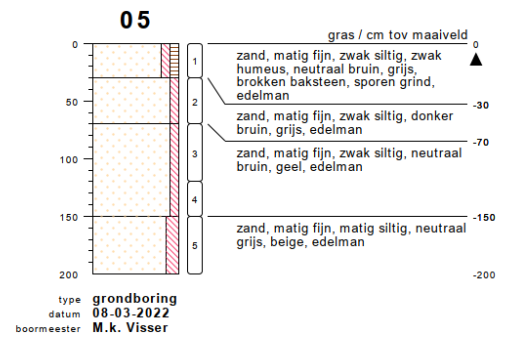
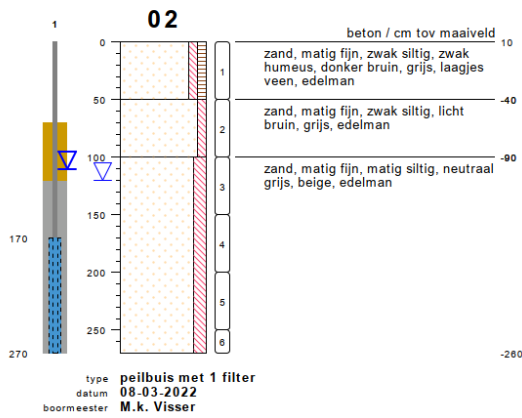
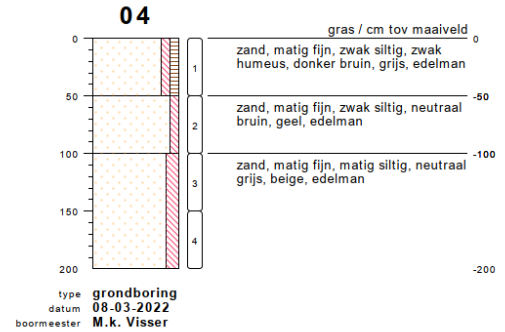
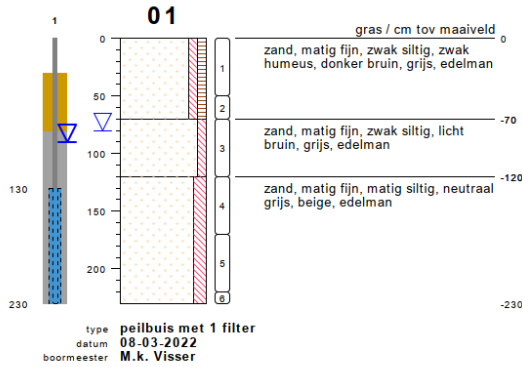

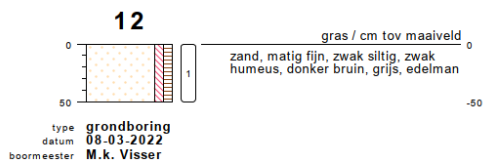
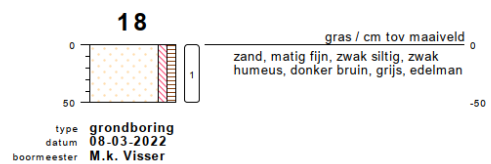
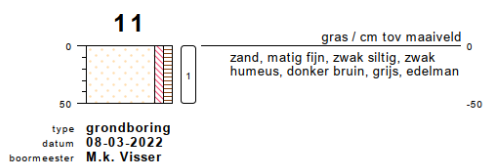
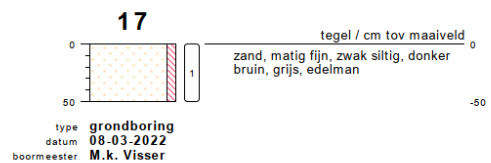
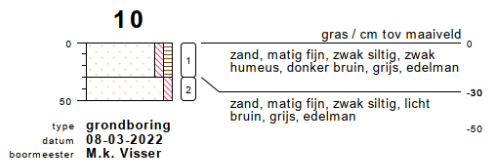
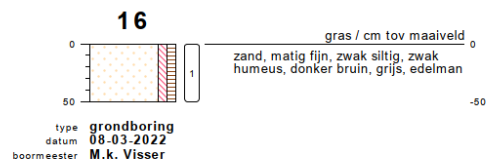
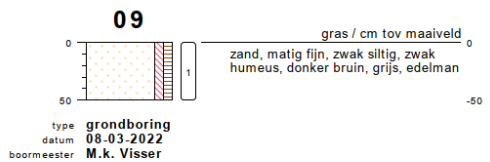
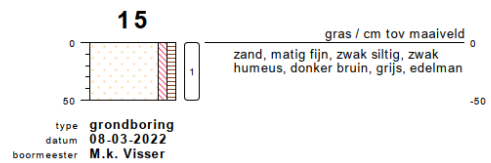
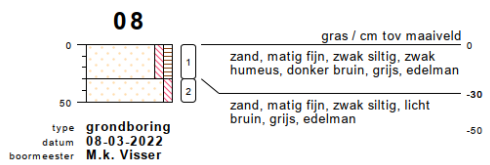
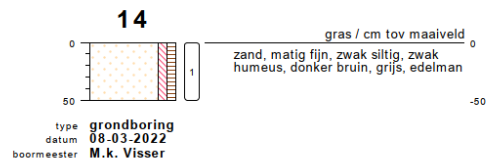
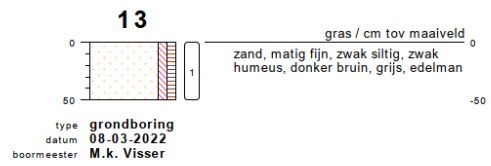
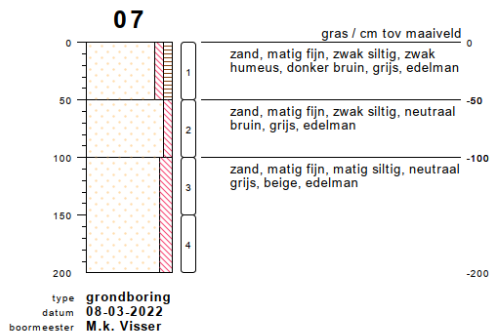

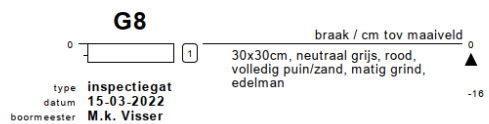
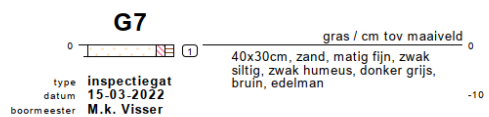
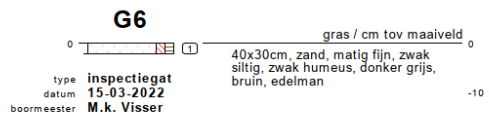
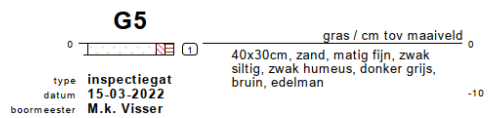
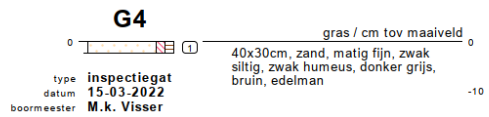
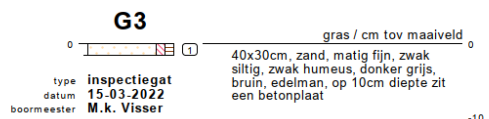
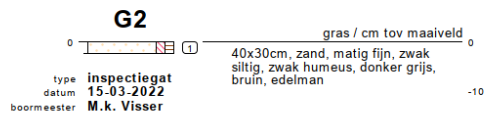
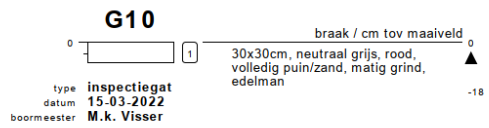
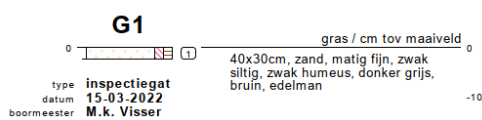
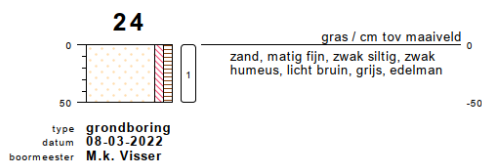
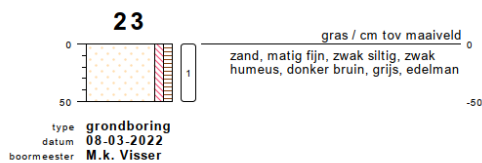
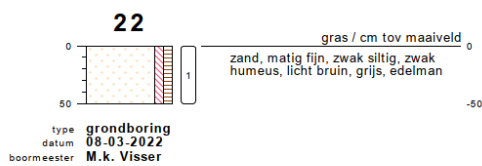
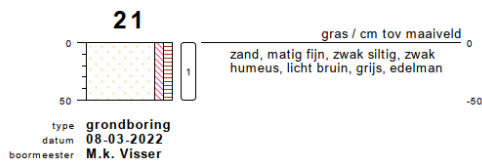
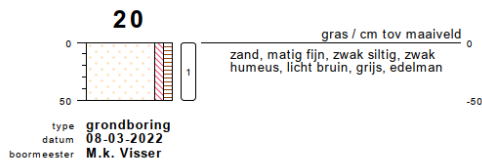
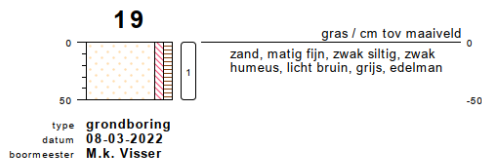

G9

0 [] 1

braak / cm tov maaiveld

30x30cm, neutraal grijs, rood,
volledig puin/zand, matig grind,
edelman

0 ▲

type inspectiegat
datum 15-03-2022
boormeester M.k. Visser

-16

PEILBUIS

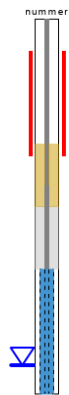

BORING

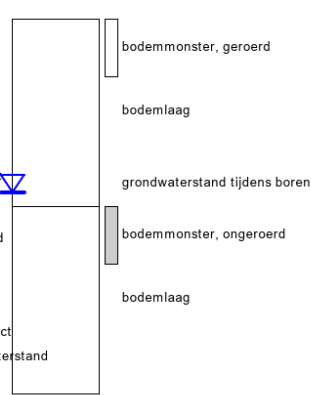

links= cm-maaiveld
 rechts= cm + NAP

OLIE OP WATER REACTIE

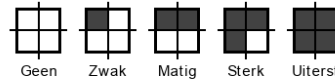

GEUR INTENSITEIT



GRONDSOORTEN



MATE VAN BIJMENGING

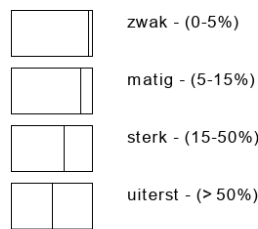

VERHARDINGEN

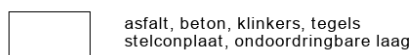

GRADATIE ZAND

uf = uiterst fijn (63-105 um)
 zf = zeer fijn (105-150 um)
 mf = matig fijn (150-210 um)
 mg = matig grof (210-300 um)
 zg = zeer grof (300-420 um)
 ug = uiterst grof (420-2000 um)

OVERIG

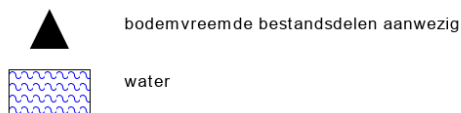

GRADATIE GRIND

f = fijn (2-5.6 mm)
 mg = matig grof (5.6-16 mm)
 zg = zeer grof (16-63 mm)

BESCHRIJVING BODEMLAAG

pid = foto ionisatie detector
 bv = bodemvocht
 ow = olie op water

Bijlage 4: Analysecertificaten



Best4Best B.V.
T.a.v. c
Van Harinxmaweg 5
8801AV FRANEKER

Uw kenmerk : 012-22VBO-Veeningen Fort 21
Ons kenmerk : Project 1323155
Validatieref. : 1323155_certificaat_v1
Opdrachtverificatiecode: ZTQE-KHCT-LKUG-AJBG
Bijlage(n) : 3 tabel(len) + 5 oliechromatogram(men) + 1 bijlage(n)

Amsterdam, 14 maart 2022

Hierbij zend ik u de resultaten van het laboratoriumonderzoek dat op uw verzoek is uitgevoerd in de door u aangeboden monsters.

De resultaten hebben uitsluitend betrekking op de monsters, zoals die door u voor analyse ter beschikking werden gesteld.

Het onderzoek is, met uitzondering van eventueel uitbesteed onderzoek, uitgevoerd door Eurofins Omegam volgens de methoden zoals ze zijn vastgelegd in het geldende accreditatie-certificaat L086 en/of in de bundel "Analysevoorschriften Eurofins Omegam". De in dit onderzoek uitgevoerde onderzoeksmethoden van de geaccrediteerde analyses zijn in een aparte bijlage als onderdeel van dit analyse-certificaat opgenomen. De methoden zijn, voor zover mogelijk, ontleend aan de accreditatieprogramma's/schema's en NEN- EN- en/of ISO-voorschriften.

Ik wijs u erop dat het analyse-certificaat alleen in zijn geheel mag worden gereproduceerd. Ik vertrouw erop uw opdracht volledig en naar tevredenheid te hebben uitgevoerd. Heeft u naar aanleiding van deze rapportage nog vragen, dan verzoek ik u contact op te nemen met onze klantenservice.

Hoogachtend,
namens Eurofins Omegam,

Manager productie

Op dit certificaat zijn onze algemene voorwaarden van toepassing.
Dit analyse-certificaat mag niet anders dan in zijn geheel worden gereproduceerd.

Eurofins Omegam B.V.
H.J.E. Wenckebachweg 120
NL-1114 AD Amsterdam-Duivendrecht
Nederland

T +31-(0)20-597 66 80
CSOmegam@eurofins.com
www.eurofins.nl

IBAN NL 16 BNPA 0227667980
BIC BNPANL2A
BTW nr. NL8139.67.132.B01
KvK nr. 34215654

ANALYSECERTIFICAAT

Projectcode	:	1323155		
Uw project omschrijving	:	012-22VBO-Veeeningen Fort 21		
Opdrachtgever	:	Best4Best B.V.		
Uw Monsterreferenties				
7095425 = MMBG1, 04: 0-50, 10: 0-30, 11: 0-50, 12: 0-50, 13: 0-50, 01: 0-50				
7095426 = MMBG2, 14: 0-50, 16: 0-50, 17: 0-50, 18: 0-50, 19: 0-50, 05: 0-30, 06: 0-50				
7095427 = MMBG3, 03: 0-50, 07: 0-50, 20: 0-50, 21: 0-50, 22: 0-50, 23: 0-50, 24: 0-50				
Opgegeven bemonsteringsdatum	:	08/03/2022	08/03/2022	08/03/2022
Ontvangstdatum opdracht	:	09/03/2022	09/03/2022	09/03/2022
Startdatum	:	09/03/2022	09/03/2022	09/03/2022
Monstercode	:	7095425	7095426	7095427
Uw Matrix	:	Grond	Grond	Grond
Monstervoorbewerking				
S AS3000 (steekmonster)		uitgevoerd	uitgevoerd	uitgevoerd
S gewicht artefact	g	n.v.t.	n.v.t.	n.v.t.
S soort artefact		n.v.t.	n.v.t.	n.v.t.
S voorbewerking AS3000		uitgevoerd	uitgevoerd	uitgevoerd
Algemeen onderzoek - fysisch				
S droge stof	%	77,2	76,3	81,7
S organische stof (gec. voor lutum)	% (m/m ds)	6,6	8,4	4,5
S lutumgehalte (pipetmethode)	% (m/m ds)	1,9	1,8	1,8
Anorganische parameters - metalen				
S barium (Ba)	mg/kg ds	< 20	< 20	< 20
S cadmium (Cd)	mg/kg ds	< 0,20	< 0,20	< 0,20
S kobalt (Co)	mg/kg ds	< 3,0	< 3,0	< 3,0
S koper (Cu)	mg/kg ds	10	11	5,8
S kwik (Hg) (niet vluchtig)	mg/kg ds	< 0,05	< 0,05	< 0,05
S lood (Pb)	mg/kg ds	11	13	< 10
S molybdeen (Mo)	mg/kg ds	< 1,5	< 1,5	< 1,5
S nikkel (Ni)	mg/kg ds	< 4	< 4	< 4
S zink (Zn)	mg/kg ds	25	49	23
Organische parameters - niet aromatisch				
S minerale olie (florisil clean-up)	mg/kg ds	73	160	48
Organische parameters - aromatisch				
<i>Polycyclische koolwaterstoffen:</i>				
S naftaleen	mg/kg ds	< 0,05	< 0,05	< 0,05
S fenantreen	mg/kg ds	0,11	0,30	< 0,05
S anthraceen	mg/kg ds	0,05	0,11	< 0,05
S fluoranteen	mg/kg ds	0,41	1,5	< 0,05
S benzo(a)antraceen	mg/kg ds	0,22	0,80	< 0,05
S chryseen	mg/kg ds	0,27	1,1	< 0,05
S benzo(k)fluoranteen	mg/kg ds	0,19	0,92	< 0,05
S benzo(a)pyreen	mg/kg ds	0,20	0,83	< 0,05
S benzo(ghi)peryleen	mg/kg ds	0,12	0,64	< 0,05
S indeno(1,2,3-cd)pyreen	mg/kg ds	0,12	0,61	< 0,05
S som PAK (10)	mg/kg ds	1,7	6,8	0,35
Organische parameters - gehalogeneerd				
<i>Polychloorbifenylen:</i>				
S PCB -28	mg/kg ds	< 0,001	< 0,001	< 0,001
S PCB -52	mg/kg ds	< 0,001	< 0,001	< 0,001
S PCB -101	mg/kg ds	< 0,001	< 0,001	< 0,001
S PCB -118	mg/kg ds	< 0,001	< 0,001	< 0,001
S PCB -138	mg/kg ds	< 0,001	0,001	< 0,001
S PCB -153	mg/kg ds	< 0,001	0,001	< 0,001
S PCB -180	mg/kg ds	< 0,001	< 0,001	< 0,001
S som PCBs (7)	mg/kg ds	0,005	0,006	0,005

Dit analyse-certificaat, inclusief voorblad en eventuele bijlage(n), mag niet anders dan in zijn geheel worden gereproduceerd.
 - De met een 'Q' gemerkte analyses zijn door RvA geaccrediteerd (registratienummer L086).
 - De met een 'S' gemerkte analyses zijn door RvA geaccrediteerd (L086) en op basis van het schema AS 3000 erkend.
 Opdrachtverificatiecode: ZTQE-KHCT-LKUG-AJBG

Ref.: 1323155_certificaat_v1

ANALYSECERTIFICAAT

Projectcode : 1323155
 Uw project omschrijving : 012-22VBO-Veeeningen Fort 21
 Opdrachtgever : Best4Best B.V.

Uw Monsterreferenties

7095428 = MMOG1, 01: 50-70, 02: 50-100, 03: 50-100, 04: 50-100, 05: 30-70, 06: 50-100, 07: 50-100
 7095429 = GMMB02, 02: 0-50

Opgegeven bemonsteringsdatum : 08/03/2022 08/03/2022
 Ontvangstdatum opdracht : 09/03/2022 09/03/2022
 Startdatum : 09/03/2022 09/03/2022
 Monstercode : 7095428 7095429
 Uw Matrix : Grond Grond

Monstervoorbewerking

Uw Matrix	Uw Matrix	Uw Matrix	Uw Matrix
S AS3000 (steekmonster)	uitgevoerd	uitgevoerd	uitgevoerd
S gewicht artefact g	n.v.t.	n.v.t.	n.v.t.
S soort artefact	n.v.t.	n.v.t.	n.v.t.
S voorbewerking AS3000	uitgevoerd	uitgevoerd	uitgevoerd

Algemeen onderzoek - fysisch

Uw Matrix	Uw Matrix	Uw Matrix	Uw Matrix
S droge stof %	81,9	73,4	73,4
S organische stof (gec. voor lutum) % (m/m ds)	1,8	8,8	8,8
S lutumgehalte (pipetmethode) % (m/m ds)	< 1	< 1	< 1

Anorganische parameters - metalen

Uw Matrix	Uw Matrix	Uw Matrix	Uw Matrix
S barium (Ba) mg/kg ds	< 20	< 20	< 20
S cadmium (Cd) mg/kg ds	< 0,20	< 0,20	< 0,20
S kobalt (Co) mg/kg ds	< 3,0	< 3,0	< 3,0
S koper (Cu) mg/kg ds	< 5,0	< 5,0	< 5,0
S kwik (Hg) (niet vluchtig) mg/kg ds	< 0,05	< 0,05	< 0,05
S lood (Pb) mg/kg ds	< 10	< 10	< 10
S molybdeen (Mo) mg/kg ds	< 1,5	< 1,5	< 1,5
S nikkel (Ni) mg/kg ds	< 4	< 4	< 4
S zink (Zn) mg/kg ds	< 20	< 20	< 20

Organische parameters - niet aromatisch

Uw Matrix	Uw Matrix	Uw Matrix	Uw Matrix
S minerale olie (florisil clean-up) mg/kg ds	37	100	100

Organische parameters - aromatisch

Polycyclische koolwaterstoffen:

Uw Matrix	Uw Matrix	Uw Matrix	Uw Matrix
S naftaleen mg/kg ds	< 0,05	< 0,05	< 0,05
S fenantreen mg/kg ds	< 0,05	< 0,05	< 0,05
S anthraceen mg/kg ds	< 0,05	< 0,05	< 0,05
S fluoranteen mg/kg ds	< 0,05	< 0,05	< 0,05
S benzo(a)antraceen mg/kg ds	< 0,05	< 0,05	< 0,05
S chryseen mg/kg ds	< 0,05	< 0,05	< 0,05
S benzo(k)fluoranteen mg/kg ds	< 0,05	< 0,05	< 0,05
S benzo(a)pyreen mg/kg ds	< 0,05	< 0,05	< 0,05
S benzo(ghi)peryleen mg/kg ds	< 0,05	< 0,05	< 0,05
S indeno(1,2,3-cd)pyreen mg/kg ds	< 0,05	< 0,05	< 0,05
S som PAK (10) mg/kg ds	0,35	0,35	0,35

Organische parameters - gehalogeneerd

Polychloorbifenylen:

Uw Matrix	Uw Matrix	Uw Matrix	Uw Matrix
S PCB -28 mg/kg ds	< 0,001	< 0,001	< 0,001
S PCB -52 mg/kg ds	< 0,001	< 0,001	< 0,001
S PCB -101 mg/kg ds	< 0,001	< 0,001	< 0,001
S PCB -118 mg/kg ds	< 0,001	< 0,001	< 0,001
S PCB -138 mg/kg ds	< 0,001	< 0,001	< 0,001
S PCB -153 mg/kg ds	< 0,001	< 0,001	< 0,001
S PCB -180 mg/kg ds	< 0,001	< 0,001	< 0,001
S som PCBs (7) mg/kg ds	0,005	0,005	0,005

Dit analyse-certificaat, inclusief voorblad en eventuele bijlage(n), mag niet anders dan in zijn geheel worden gereproduceerd.

- De met een 'Q' gemerkte analyses zijn door RvA geaccrediteerd (registratienummer L086).

- De met een 'S' gemerkte analyses zijn door RvA geaccrediteerd (L086) en op basis van het schema AS 3000 erkend.

Opdrachtverificatiecode: ZTQE-KHCT-LKUG-AJBG

Ref.: 1323155_certificaat_v1

ANALYSECERTIFICAAT

Projectcode : 1323155
Uw project omschrijving : 012-22VBO-Veeningen Fort 21
Opdrachtgever : Best4Best B.V.

Opmerkingen m.b.t. analyses

Opmerking(en) algemeen

De volgende informatie is indien van toepassing verstrekt door de opdrachtgever:
Project omschrijving, Monsterreferentie(s), Opgegeven bemonsteringsdatum, Matrix, Monsterdiepte, Potnr (Barcode), Veldgegevens, Veldwaarnemingen en Bemonsteringsdata. De opgegeven bemonsteringsdatum kan van invloed zijn op de geldigheid van de resultaten.

Organische stof gehalte (gecorrigeerd voor lutum en vrij ijzer in de vorm van Fe₂O₃)

Het organische stofgehalte is gecorrigeerd voor het in het analysecertificaat gerapporteerde lutumgehalte. Indien het lutumgehalte niet is gerapporteerd is de correctie uitgevoerd met een lutumgehalte van 5,4% (gemiddeld lutumgehalte Nederlandse bodem, AS3010/AS3210, prestatieblad organische stofgehalte in grond/waterbodem). Indien het vrij ijzergehalte is bepaald en groter is dan 5 % m/m, is bij de berekening van het organische stof gecorrigeerd voor dat gehalte aan vrij ijzer.

Sommatie van concentraties voor groepsparameters

De sommatie is uitgevoerd volgens AS3000 paragraaf 2.5.2 en bijlage 3.

OLIE-ONDERZOEK

Monstercode : 7095425
Uw project omschrijving : 012-22VBO-Veeningen Fort 21
Uw referentie : MMBG1, 04: 0-50, 10: 0-30, 11: 0-50, 12: 0-50, 13: 0-50, 01: 0-50
Methode : minerale olie (florisil clean-up)

OLIECHROMATOGRAM

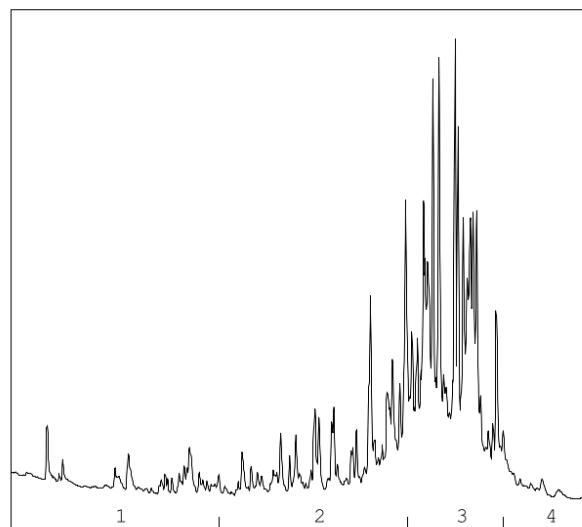

→
oliefractieverdeling

OLIEFRACTIEVERDELING

1) fractie > C10 - C19	6 %
2) fractie C19 - C29	30 %
3) fractie C29 - C35	58 %
4) fractie C35 -< C40	6 %

minerale olie gehalte: 73 mg/kg ds

Minerale olie

Interpretatie: raadpleeg voor de typering van de oliesoort de OMEGAM oliebibliotheek.

De hoogte van de signalen is geen maat voor de concentratie van de olie in het monster.
(Het chromatogram heeft een variabele schaalindeling)

Bij een minerale olie gehalte kleiner dan de rapportagegrens worden geen oliefracties weergegeven.

Dit analyse-certificaat, inclusief voorblad en eventuele bijlage(n), mag niet anders dan in zijn geheel worden gereproduceerd.

Opdrachtverificatiecode: ZTQE-KHCT-LKUG-AJBG

Ref.: 1323155_certificaat_v1

OLIE-ONDERZOEK

Monstercode : 7095426
Uw project : 012-22VBO-Veeningen Fort 21
omschrijving
Uw referentie : MMBG2, 14: 0-50, 16: 0-50, 17: 0-50, 18: 0-50, 19: 0-50, 05: 0-30, 06: 0-50
Methode : minerale olie (florisil clean-up)

OLIECHROMATOGRAM

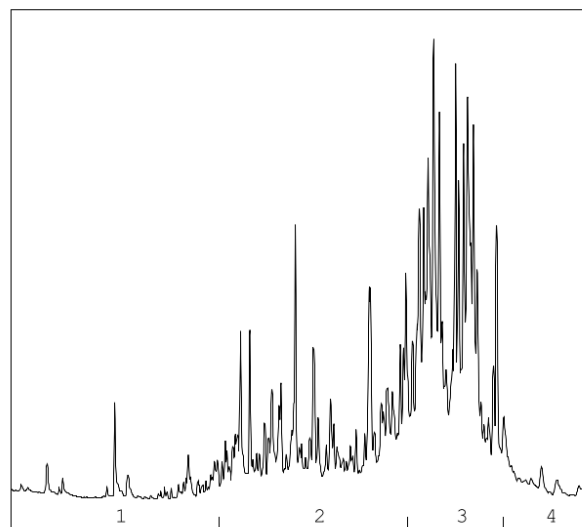

→
 oliefractieverdeling

OLIEFRACTIEVERDELING

1) fractie > C10 - C19	5 %
2) fractie C19 - C29	37 %
3) fractie C29 - C35	51 %
4) fractie C35 -< C40	6 %

minerale olie gehalte: 160 mg/kg ds

Minerale olie

Interpretatie: raadpleeg voor de typering van de oliesoort de OMEGAM oliebibliotheek.

De hoogte van de signalen is geen maat voor de concentratie van de olie in het monster.
 (Het chromatogram heeft een variabele schaalindeling)

Bij een minerale olie gehalte kleiner dan de rapportagegrens worden geen oliefracties weergegeven.

Dit analyse-certificaat, inclusief voorblad en eventuele bijlage(n), mag niet anders dan in zijn geheel worden gereproduceerd.

Opdrachtverificatiecode: ZTQE-KHCT-LKUG-AJBG

Ref.: 1323155_certificaat_v1

OLIE-ONDERZOEK

Monstercode : 7095427
Uw project omschrijving : 012-22VBO-Veeningen Fort 21
Uw referentie : MMBG3, 03: 0-50, 07: 0-50, 20: 0-50, 21: 0-50, 22: 0-50, 23: 0-50, 24: 0-50
Methode : minerale olie (florisil clean-up)

OLIECHROMATOGRAM

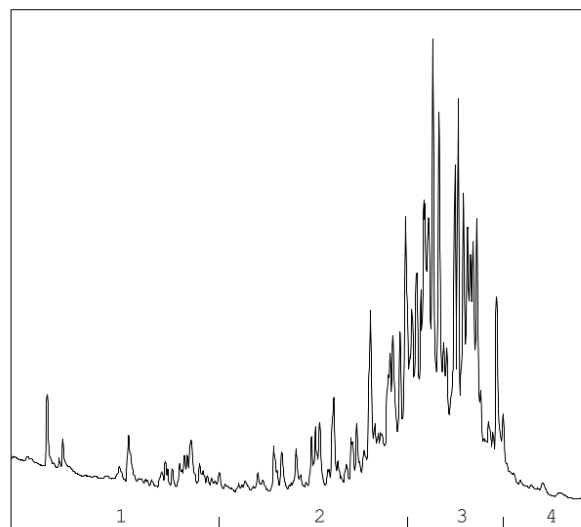

→
oliefractieverdeling

OLIEFRACTIEVERDELING

1) fractie > C10 - C19	6 %
2) fractie C19 - C29	30 %
3) fractie C29 - C35	60 %
4) fractie C35 -< C40	4 %

minerale olie gehalte: 48 mg/kg ds

Minerale olie

Interpretatie: raadpleeg voor de typering van de oliesoort de OMEGAM oliebibliotheek.

De hoogte van de signalen is geen maat voor de concentratie van de olie in het monster.
(Het chromatogram heeft een variabele schaalindeling)

Bij een minerale olie gehalte kleiner dan de rapportagegrens worden geen oliefracties weergegeven.

Dit analyse-certificaat, inclusief voorblad en eventuele bijlage(n), mag niet anders dan in zijn geheel worden gereproduceerd.

Opdrachtverificatiecode: ZTQE-KHCT-LKUG-AJBG

Ref.: 1323155_certificaat_v1

OLIE-ONDERZOEK

Monstercode : 7095428
Uw project omschrijving : 012-22VBO-Veeningen Fort 21
Uw referentie : MMOG1, 01: 50-70, 02: 50-100, 03: 50-100, 04: 50-100, 05: 30-70, 06: 50-100, 07: 50-100
Methode : minerale olie (florisil clean-up)

OLIECHROMATOGRAM

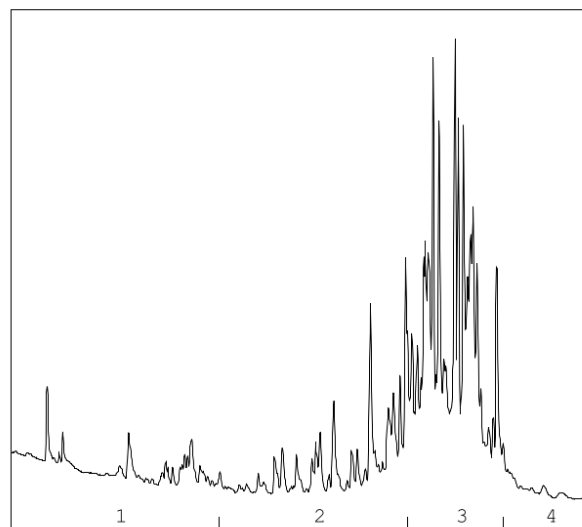

→
oliefractieverdeling

OLIEFRACTIEVERDELING

1) fractie > C10 - C19	5 %
2) fractie C19 - C29	23 %
3) fractie C29 - C35	69 %
4) fractie C35 -< C40	3 %

minerale olie gehalte: 37 mg/kg ds

Minerale olie

Interpretatie: raadpleeg voor de typering van de oliesoort de OMEGAM oliebibliotheek.

De hoogte van de signalen is geen maat voor de concentratie van de olie in het monster.
(Het chromatogram heeft een variabele schaalindeling)

Bij een minerale olie gehalte kleiner dan de rapportagegrens worden geen oliefracties weergegeven.

Dit analyse-certificaat, inclusief voorblad en eventuele bijlage(n), mag niet anders dan in zijn geheel worden gereproduceerd.

Opdrachtverificatiecode: ZTQE-KHCT-LKUG-AJBG

Ref.: 1323155_certificaat_v1

OLIE-ONDERZOEK

Monstercode : 7095429
Uw project omschrijving : 012-22VBO-Veeningen Fort 21
Uw referentie : GMBB02, 02: 0-50
Methode : minerale olie (florisil clean-up)

OLIECHROMATOGRAM

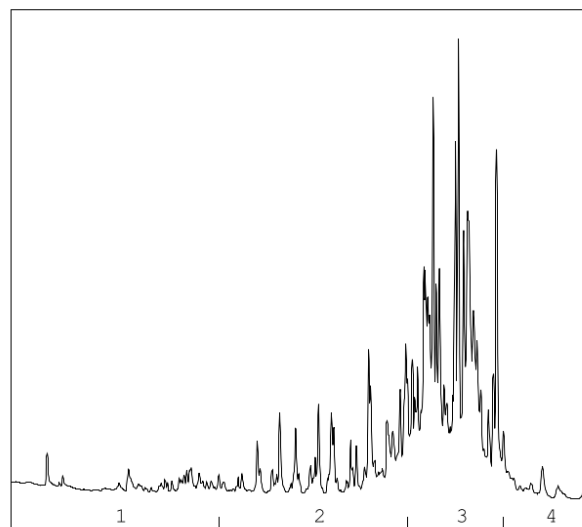

→
oliefractieverdeling

OLIEFRACTIEVERDELING

1) fractie > C10 - C19	6 %
2) fractie C19 - C29	26 %
3) fractie C29 - C35	63 %
4) fractie C35 -< C40	5 %

minerale olie gehalte: 100 mg/kg ds

Minerale olie

Interpretatie: raadpleeg voor de typering van de oliesoort de OMEGAM oliebibliotheek.

De hoogte van de signalen is geen maat voor de concentratie van de olie in het monster.
(Het chromatogram heeft een variabele schaalindeling)

Bij een minerale olie gehalte kleiner dan de rapportagegrens worden geen oliefracties weergegeven.

Dit analyse-certificaat, inclusief voorblad en eventuele bijlage(n), mag niet anders dan in zijn geheel worden gereproduceerd.

Opdrachtverificatiecode: ZTQE-KHCT-LKUG-AJBG

Ref.: 1323155_certificaat_v1

ANALYSECERTIFICAAT

Projectcode : 1323155
 Uw project omschrijving : 012-22VBO-Veeningen Fort 21
 Opdrachtgever : Best4Best B.V.

Analysemethoden in Grond (AS3000)

AS3000

In dit analysecertificaat zijn de met 'S' gemerkte analyses uitgevoerd volgens de analysemethoden beschreven in het "Accreditatieschema Laboratoriumanalyses voor grond-, waterbodem- en grondwateronderzoek (AS SIKB 3000)". Het laboratoriumonderzoek is uitgevoerd volgens de onderstaande analysemethoden. Deze analyses zijn vastgelegd in het geldende accreditatie-certificaat met bijbehorende verrichtingenlijst L086 van Eurofins Omegam BV.

voorbewerking AS3000	: Conform AS3000 en NEN-EN 16179
Droge stof	: Conform AS3010 prestatieblad 2
Organische stof (gec. voor lutum)	: Conform AS3010 prestatieblad 3 en gelijkwaardig aan NEN 5754
Lutumgehalte (pipetmethode)	: Conform AS3010 prestatieblad 4; gelijkwaardig aan NEN 5753
Barium (Ba)	: Conform AS3010 prestatieblad 5 en NEN-EN-ISO 17294-2 en destructie conform NEN 6961
Cadmium (Cd)	: Conform AS3010 prestatieblad 5 en NEN-EN-ISO 17294-2 en destructie conform NEN 6961
Kobalt (Co)	: Conform AS3010 prestatieblad 5 en NEN-EN-ISO 17294-2 en destructie conform NEN 6961
Koper (Cu)	: Conform AS3010 prestatieblad 5 en NEN-EN-ISO 17294-2 en destructie conform NEN 6961
Kwik (Hg) (niet vluchtig)	: Conform AS3010 prestatieblad 5 en NEN-EN-ISO 17294-2 en destructie conform NEN 6961
Lood (Pb)	: Conform AS3010 prestatieblad 5 en NEN-EN-ISO 17294-2 en destructie conform NEN 6961
Molybdeen (Mo)	: Conform AS3010 prestatieblad 5 en NEN-EN-ISO 17294-2 en destructie conform NEN 6961
Nikkel (Ni)	: Conform AS3010 prestatieblad 5 en NEN-EN-ISO 17294-2 en destructie conform NEN 6961
Zink (Zn)	: Conform AS3010 prestatieblad 5 en NEN-EN-ISO 17294-2 en destructie conform NEN 6961
Minerale olie (florisil clean-up)	: Conform AS3010 prestatieblad 7
PAKs	: Conform AS3010 prestatieblad 6
PCBs	: Conform AS3010 prestatieblad 8

Dit analyse-certificaat, inclusief voorblad en eventuele bijlage(n), mag niet anders dan in zijn geheel worden gereproduceerd.

Opdrachtverificatiecode: ZTQE-KHCT-LKUG-AJBG

Ref.: 1323155_certificaat_v1

Best4Best B.V.
T.a.v. de
Van Harinxmaweg 5
8801AV FRANEKER

Uw kenmerk : 012-22VBO-Veeningen Fort 21
Ons kenmerk : Project 1325853
Validatieref. : 1325853_certificaat_v1
Opdrachtverificatiecode: OHVB-FOAD-HQXQ-QJGN
Bijlage(n) : 2 tabel(len) + 3 oliechromatogram(men) + 1 bijlage(n)

Amsterdam, 21 maart 2022

Hierbij zend ik u de resultaten van het laboratoriumonderzoek dat op uw verzoek is uitgevoerd in de door u aangeboden monsters.

De resultaten hebben uitsluitend betrekking op de monsters, zoals die door u voor analyse ter beschikking werden gesteld.

Het onderzoek is, met uitzondering van eventueel uitbesteed onderzoek, uitgevoerd door Eurofins Omegam volgens de methoden zoals ze zijn vastgelegd in het geldende accreditatie-certificaat L086 en/of in de bundel "Analysevoorschriften Eurofins Omegam". De in dit onderzoek uitgevoerde onderzoeksmethoden van de geaccrediteerde analyses zijn in een aparte bijlage als onderdeel van dit analyse-certificaat opgenomen. De methoden zijn, voor zover mogelijk, ontleend aan de accreditatieprogramma's/schema's en NEN- EN- en/of ISO-voorschriften.

Ik wijs u erop dat het analyse-certificaat alleen in zijn geheel mag worden gereproduceerd. Ik vertrouw erop uw opdracht volledig en naar tevredenheid te hebben uitgevoerd. Heeft u naar aanleiding van deze rapportage nog vragen, dan verzoek ik u contact op te nemen met onze klantenservice.

Hoogachtend,
namens Eurofins Omegam,



Manager productie

Op dit certificaat zijn onze algemene voorwaarden van toepassing.
Dit analyse-certificaat mag niet anders dan in zijn geheel worden gereproduceerd.

Eurofins Omegam B.V.
H.J.E. Wenckebachweg 120
NL-1114 AD Amsterdam-Duivendrecht
Nederland

T +31-(0)20-597 66 80
CSOmegam@eurofins.com
www.eurofins.nl

IBAN NL 16 BNPA 0227667980
BIC BNPANL2A
BTW nr. NL8139.67.132.B01
KvK nr. 34215654

ANALYSECERTIFICAAT

Projectcode : 1325853
 Uw project omschrijving : 012-22VBO-Veeingen Fort 21
 Opdrachtgever : Best4Best B.V.

Uw Monsterreferenties
 7103088 = GWM1, 01-1: 130-230
 7103089 = GWM2, 02-1: 170-270
 7103090 = GWM3, 03-1: 140-240

Opgegeven bemonsteringsdatum :	15/03/2022	15/03/2022	15/03/2022
Ontvangstdatum opdracht :	15/03/2022	15/03/2022	15/03/2022
Startdatum :	16/03/2022	16/03/2022	16/03/2022
Monstercode :	7103088	7103089	7103090
Uw Matrix :	Grondwater	Grondwater	Grondwater

Anorganische parameters - metalen

Metalen ICP-MS (opgelost):

S barium (Ba)	µg/l	46	39	140
S cadmium (Cd)	µg/l	0,23	< 0,2	< 0,2
S kobalt (Co)	µg/l	2,7	3,0	2,2
S koper (Cu)	µg/l	9,4	4,3	4,0
S Kwik (Hg) (niet vluchtig)	µg/l	< 0,05	< 0,05	< 0,05
S lood (Pb)	µg/l	< 2	< 2	< 2
S molybdeen (Mo)	µg/l	< 2	< 2	< 2
S nikkel (Ni)	µg/l	4,8	9,5	14
S zink (Zn)	µg/l	180	35	17

Organische parameters - niet aromatisch

S minerale olie (florisil clean-up)	µg/l	< 50	< 50	< 50
-------------------------------------	------	------	------	------

Organische parameters - aromatisch

Vluchtige aromaten:

S benzeen	µg/l	< 0,2	< 0,2	< 0,2
S ethylbenzeen	µg/l	< 0,2	< 0,2	< 0,2
S naftaleen	µg/l	< 0,02	< 0,02	< 0,02
S o-xyleen	µg/l	< 0,1	< 0,1	< 0,1
S styreen	µg/l	< 0,2	< 0,2	< 0,2
S toluen	µg/l	< 0,2	< 0,2	< 0,2
S xyleen (som m+p)	µg/l	< 0,2	< 0,2	< 0,2
S som xylenen	µg/l	0,2	0,2	0,2

Organische parameters - gehalogeneerd

Vluchtige chlooralifaten:

S 1,1,1-trichloorethaan	µg/l	< 0,1	< 0,1	< 0,1
S 1,1,2-trichloorethaan	µg/l	< 0,1	< 0,1	< 0,1
S 1,1-dichloorethaan	µg/l	< 0,2	< 0,2	< 0,2
S 1,1-dichlooretheen	µg/l	< 0,1	< 0,1	< 0,1
S 1,1-dichloorpropaan	µg/l	< 0,2	< 0,2	< 0,2
S 1,2-dichloorethaan	µg/l	< 0,2	< 0,2	< 0,2
S 1,2-dichloorpropaan	µg/l	< 0,2	< 0,2	< 0,2
S 1,3-dichloorpropaan	µg/l	< 0,2	< 0,2	< 0,2
S cis-1,2-dichlooretheen	µg/l	< 0,1	< 0,1	0,13
S dichloormethaan	µg/l	< 0,2	< 0,2	< 0,2
S monochlooretheen (vinylchloride)	µg/l	< 0,2	< 0,2	< 0,2
S tetrachlooretheen	µg/l	< 0,1	< 0,1	< 0,1
S tetrachloormethaan	µg/l	< 0,1	< 0,1	< 0,1
S trans-1,2-dichlooretheen	µg/l	< 0,1	< 0,1	< 0,1
S trichlooretheen	µg/l	< 0,2	< 0,2	< 0,2
S trichloormethaan	µg/l	< 0,2	< 0,2	< 0,2
S som C+T dichlooretheen	µg/l	0,1	0,1	0,2
S som dichloorpropanen	µg/l	0,4	0,4	0,4

Vluchtige gehalogeneerde alifaten - divers:

S tribroommethaan (bromoform)	µg/l	< 0,2	< 0,2	< 0,2
-------------------------------	------	-------	-------	-------

Dit analyse-certificaat, inclusief voorblad en eventuele bijlage(n), mag niet anders dan in zijn geheel worden gereproduceerd.

- De met een 'Q' gemerkte analyses zijn door RvA geaccrediteerd (registratienummer L086).

- De met een 'S' gemerkte analyses zijn door RvA geaccrediteerd (L086) en op basis van het schema AS 3000 erkend.

Opdrachtverificatiecode: OHVB-FOAD-HQQX-QJGN

Ref.: 1325853_certificaat_v1

ANALYSECERTIFICAAT

Projectcode : 1325853
Uw project omschrijving : 012-22VBO-Veeningen Fort 21
Opdrachtgever : Best4Best B.V.

Opmerkingen m.b.t. analyses

Opmerking(en) algemeen

De volgende informatie is indien van toepassing verstrekt door de opdrachtgever:
Project omschrijving, Monsterreferentie(s), Opgegeven bemonsteringsdatum, Matrix, Monsterdiepte, Potnr (Barcode), Veldgegevens, Veldwaarnemingen en Bemonsteringsdata. De opgegeven bemonsteringsdatum kan van invloed zijn op de geldigheid van de resultaten.

Sommatie van concentraties voor groepsparameters

De sommatie is uitgevoerd volgens AS3000 paragraaf 2.5.2 en bijlage 3.

OLIE-ONDERZOEK

Monstercode : 7103088
Uw project : 012-22VBO-Veeningen Fort 21
omschrijving
Uw referentie : GWM1, 01-1: 130-230
Methode : minerale olie (florisil clean-up)

OLIECHROMATOGRAM

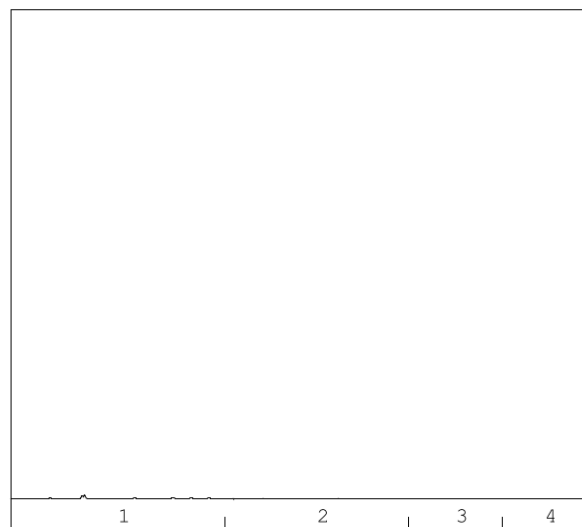

minerale olie gehalte: <50 µg/l

→
oliefractieverdeling

Minerale olie

Interpretatie: raadpleeg voor de typering van de oliesoort de OMEGAM oliebibliotheek.

De hoogte van de signalen is geen maat voor de concentratie van de olie in het monster.
(Het chromatogram heeft een variabele schaalindeling)

Bij een minerale olie gehalte kleiner dan de rapportagegrens worden geen oliefracties weergegeven.

Dit analyse-certificaat, inclusief voorblad en eventuele bijlage(n), mag niet anders dan in zijn geheel worden gereproduceerd.

Opdrachtverificatiecode: OHVB-FOAD-HQQX-QJGN

Ref.: 1325853_certificaat_v1

OLIE-ONDERZOEK

Monstercode : 7103089
Uw project : 012-22VBO-Veeningen Fort 21
omschrijving
Uw referentie : GWM2, 02-1: 170-270
Methode : minerale olie (florisil clean-up)

OLIECHROMATOGRAM

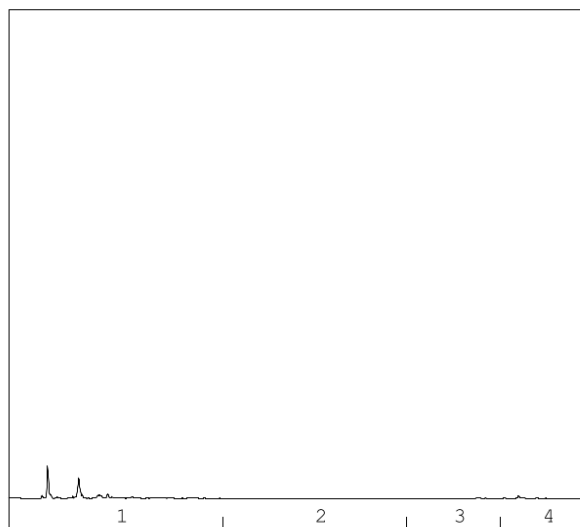

minerale olie gehalte: <50 µg/l

→
oliefractieverdeling

Minerale olie

Interpretatie: raadpleeg voor de typering van de oliesoort de OMEGAM oliebibliotheek.

De hoogte van de signalen is geen maat voor de concentratie van de olie in het monster.
(Het chromatogram heeft een variabele schaalindeling)

Bij een minerale olie gehalte kleiner dan de rapportagegrens worden geen oliefracties weergegeven.

Dit analyse-certificaat, inclusief voorblad en eventuele bijlage(n), mag niet anders dan in zijn geheel worden gereproduceerd.

Opdrachtverificatiecode: OHVB-FOAD-HQQX-QJGN

Ref.: 1325853_certificaat_v1

OLIE-ONDERZOEK

Monstercode : 7103090
Uw project : 012-22VBO-Veeningen Fort 21
omschrijving
Uw referentie : GWM3, 03-1: 140-240
Methode : minerale olie (florisil clean-up)

OLIECHROMATOGRAM

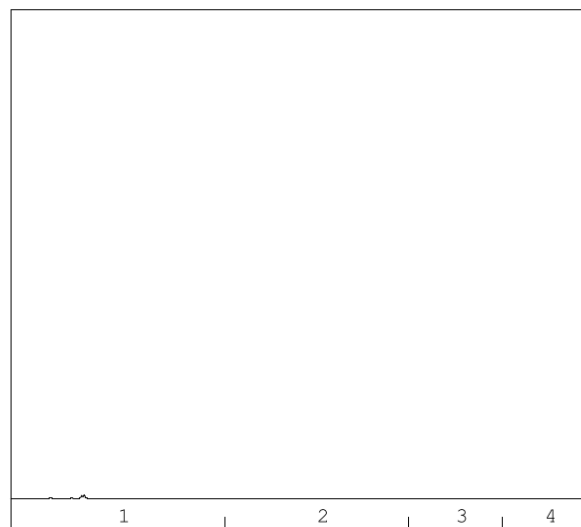

→
oliefractieverdeling

minerale olie gehalte: <50 µg/l

Minerale olie

Interpretatie: raadpleeg voor de typering van de oliesoort de OMEGAM oliebibliotheek.

De hoogte van de signalen is geen maat voor de concentratie van de olie in het monster.
(Het chromatogram heeft een variabele schaalindeling)

Bij een minerale olie gehalte kleiner dan de rapportagegrens worden geen oliefracties weergegeven.

Dit analyse-certificaat, inclusief voorblad en eventuele bijlage(n), mag niet anders dan in zijn geheel worden gereproduceerd.

Opdrachtverificatiecode: OHVB-FOAD-HQQX-QJGN

Ref.: 1325853_certificaat_v1

ANALYSECERTIFICAAT

Projectcode : 1325853
Uw project omschrijving : 012-22VBO-Veeningen Fort 21
Opdrachtgever : Best4Best B.V.

Analysemethoden in Grondwater (AS3000)

AS3000

In dit analysecertificaat zijn de met 'S' gemerkte analyses uitgevoerd volgens de analysemethoden beschreven in het "Accreditatieschema Laboratoriumanalyses voor grond-, waterbodem- en grondwateronderzoek (AS SIKB 3000)". Het laboratoriumonderzoek is uitgevoerd volgens de onderstaande analysemethoden. Deze analyses zijn vastgelegd in het geldende accreditatie-certificaat met bijbehorende verrichtingenlijst L086 van Eurofins Omegam BV.

Barium (Ba)	: Conform AS3110 prestatieblad 3 en gelijkwaardig aan NEN-EN-ISO 17294-2
Cadmium (Cd)	: Conform AS3110 prestatieblad 3 en gelijkwaardig aan NEN-EN-ISO 17294-2
Kobalt (Co)	: Conform AS3110 prestatieblad 3 en gelijkwaardig aan NEN-EN-ISO 17294-2
Koper (Cu)	: Conform AS3110 prestatieblad 3 en gelijkwaardig aan NEN-EN-ISO 17294-2
Kwik (Hg) (niet vluchtig)	: Conform AS3110 prestatieblad 3 en gelijkwaardig aan NEN-EN-ISO 17294-2
Lood (Pb)	: Conform AS3110 prestatieblad 3 en gelijkwaardig aan NEN-EN-ISO 17294-2
Molybdeen (Mo)	: Conform AS3110 prestatieblad 3 en gelijkwaardig aan NEN-EN-ISO 17294-2
Nikkel (Ni)	: Conform AS3110 prestatieblad 3 en gelijkwaardig aan NEN-EN-ISO 17294-2
Zink (Zn)	: Conform AS3110 prestatieblad 3 en gelijkwaardig aan NEN-EN-ISO 17294-2
Minerale olie (florisil clean-up)	: Conform AS3110 prestatieblad 5
Aromaten (BTEXXN)	: Conform AS3130 prestatieblad 1
Styreen	: Conform AS3130 prestatieblad 1
Chlooralifaten	: Conform AS3130 prestatieblad 1
monochlooretheen (vinylchloride)	: Conform AS3130 prestatieblad 1
1,1-Dichlooretheen	: Conform AS3130 prestatieblad 1

Best4Best B.V.
T.a.v. de
Van Harinxmaweg 5
8801AV FRANEKER

Uw kenmerk : 012-22VBO-Veeningen Fort 21
Ons kenmerk : Project 1325854
Validatieref. : 1325854_certificaat_v1
Opdrachtverificatiecode : ZYIP-ZPPZ-GLFF-UCZX
Bijlage(n) : 8 tabel(len) + 1 bijlage(n)

Amsterdam, 22 maart 2022

Hierbij zend ik u de resultaten van het laboratoriumonderzoek dat op uw verzoek is uitgevoerd in de door u aangeboden monsters.

De resultaten hebben uitsluitend betrekking op de monsters, zoals die door u voor analyse ter beschikking werden gesteld.

Het onderzoek is, met uitzondering van eventueel uitbesteed onderzoek, uitgevoerd door Eurofins Omegam volgens de methoden zoals ze zijn vastgelegd in het geldende accreditatie-certificaat L086 en/of in de bundel "Analysevoorschriften Eurofins Omegam". De in dit onderzoek uitgevoerde onderzoeksmethoden van de geaccrediteerde analyses zijn in een aparte bijlage als onderdeel van dit analyse-certificaat opgenomen. De methoden zijn, voor zover mogelijk, ontleend aan de accreditatieprogramma's/schema's en NEN- EN- en/of ISO-voorschriften.

Ik wijs u erop dat het analyse-certificaat alleen in zijn geheel mag worden gereproduceerd. Ik vertrouw erop uw opdracht volledig en naar tevredenheid te hebben uitgevoerd. Heeft u naar aanleiding van deze rapportage nog vragen, dan verzoek ik u contact op te nemen met onze klantenservice.

Hoogachtend,
namens Eurofins Omegam,



Manager productie

Op dit certificaat zijn onze algemene voorwaarden van toepassing.
Dit analyse-certificaat mag niet anders dan in zijn geheel worden gereproduceerd.

Eurofins Omegam B.V.
H.J.E. Wenckebachweg 120
NL-1114 AD Amsterdam-Duivendrecht
Nederland

T +31-(0)20-597 66 80
CSOmegam@eurofins.com
www.eurofins.nl

IBAN NL 16 BNPA 0227667980
BIC BNPANL2A
BTW nr. NL8139.67.132.B01
KvK nr. 34215654

ANALYSECERTIFICAAT

Projectcode : 1325854
 Uw project omschrijving : 012-22VBO-Veeningen Fort 21
 Opdrachtgever : Best4Best B.V.

Monstercode : 7103091
 Uw referentie : AGM1, G1: 0-10
 Opgegeven bemonsteringsdatum : 15/03/2022

Asbestonderzoek

Initialen analist : K.A.
 Analysedatum : 21-03-2022

Analyse is uitgevoerd conform NEN 5898 (S).

Massa aangeleverde monster : 13690 g
 Droge massa aangeleverde monster : 11157 g
 Percentage droogrest : 81,5 m/m %
 Type zeving : nat

zeef fractie (mm)	massa zeef fractie (gram)	percentage zeef fractie (m/m %)	massa onderzocht (gram)	percentage onderzocht (m/m %)	aantal asbest (deeltjes)	massa asbest-houdend materiaal (mg)
<0,5 mm	10318,5	94,0	12,5	0,12	n.v.t.	n.v.t.
0,5-1 mm	252,0	2,3	38,0	15,08	0	0,0
1-2 mm	144,0	1,3	46,5	32,29	0	0,0
2-4 mm	64,3	0,6	64,3	100,00	0	0,0
4-8 mm	92,5	0,8	92,5	100,00	4	273,4
8-20 mm	106,8	1,0	106,8	100,00	2	1459,9
>20 mm	0,0	0,0	0,0	100,00	0	0,0
Totaal	10978,1	100,0	360,6		6	1733,3

zeef fractie (mm)	asbest totaal			serpentine asbest			amfibool asbest		
	gehalte asbest (mg/kg ds)	ondergrens (mg/kg ds)	bovengrens (mg/kg ds)	gehalte asbest (mg/kg ds)	ondergrens (mg/kg ds)	bovengrens (mg/kg ds)	gehalte asbest (mg/kg ds)	ondergrens (mg/kg ds)	bovengrens (mg/kg ds)
<0,5 mm	-								
0,5-1 mm	0,0	0,0	0,0	0,0	0,0	0,0	0,0	0,0	0,0
1-2 mm	0,0	0,0	0,0	0,0	0,0	0,0	0,0	0,0	0,0
2-4 mm	0,0	0,0	0,0	0,0	0,0	0,0	0,0	0,0	0,0
4-8 mm	4,0	3,0	5,0	3,1	2,5	3,7	0,9	0,5	1,2
8-20 mm	21	16	27	17	13	20	4,7	2,7	6,6
>20 mm	0,0	0,0	0,0	0,0	0,0	0,0	0,0	0,0	0,0
Totaal	25	19	32	20	16	24	5,5	3,2	7,9

Aangetroffen type asbest : serpentine en amfibool
 Bijzonderheden waargenomen : Geen

Serpentine asbest is chrysotiel.
 Amfibool asbest is amosiet, crocidoliet, actinoliet, anthophylit en tremoliet.

De bepalinggrens is bepaald voor de zeef fracties kleiner dan 4 mm. De totale bepalinggrens is verkregen door de bepalinggrenzen van de afzonderlijke zeef fracties te sommeren.

Het materiaal is middels polarisatiemicroscopie onderzocht, de analyse is uitgevoerd conform NEN 5896.

Gebondenheid	Serpentine asbest	Amfibool asbest	totaal afgerond
hecht	20	5,5	25
niet hecht	0,0	0,0	0,0
totaal afgerond	20	5,5	

Gewogen concentratie (serpentineasbestconcentratie vermeerderd met 10 maal de amfiboolasbestconcentratie) is: **75 mg/kg ds**

De gewogen asbestconcentratie wordt berekend uit de niet-afgeronde gehalten aan serpentine en amfibool asbest. De weergegeven resultaten zijn afgerond.

Verklaring kwalitatief onderzoek zeef fractie <0,5 mm:
 - : geen asbest waargenomen

ANALYSECERTIFICAAT

Projectcode : 1325854
 Uw project omschrijving : 012-22VBO-Veeningen Fort 21
 Opdrachtgever : Best4Best B.V.

Monstercode : 7103091
 Uw referentie : AGM1, G1: 0-10
 Opgegeven bemonsteringsdatum : 15/03/2022

Asbestonderzoek - productidentificatie

zee fractie (mm)	materiaal	gebondenheid	asbestsoort	percentage (m/m %)
4-8 mm	cement, golfplaat	hecht	chrysotiel	10-15
			crocidoliet	2-5
8-20 mm	cement, golfplaat	hecht	chrysotiel	10-15
			crocidoliet	2-5

ANALYSECERTIFICAAT

Projectcode : 1325854
 Uw project omschrijving : 012-22VBO-Veeningen Fort 21
 Opdrachtgever : Best4Best B.V.

Monstercode : 7103092
 Uw referentie : AGM2, G2: 0-10
 Opgegeven bemonsteringsdatum : 15/03/2022

Asbestonderzoek

Initialen analist : N.E.
 Analysedatum : 22-03-2022

Analyse is uitgevoerd conform NEN 5898 (S).

Massa aangeleverde monster : 13670 g
 Droge massa aangeleverde monster : 11442 g
 Percentage droogrest : 83,7 m/m %
 Type zeving : nat

zeef fractie (mm)	massa zeef fractie (gram)	percentage zeef fractie (m/m %)	massa onderzocht (gram)	percentage onderzocht (m/m %)	aantal asbest (deeltjes)	massa asbest-houdend materiaal (mg)
<0,5 mm	10655,1	94,6	12,5	0,12	n.v.t.	n.v.t.
0,5-1 mm	97,9	0,9	17,6	17,98	50	69,0
1-2 mm	69,7	0,6	23,9	34,29	100	272,1
2-4 mm	140,0	1,2	140,0	100,00	200	914,9
4-8 mm	145,0	1,3	145,0	100,00	0	0,0
8-20 mm	150,0	1,3	150,0	100,00	0	0,0
>20 mm	0,0	0,0	0,0	100,00	0	0,0
Totaal	11257,7	100,0	489,0		350	1256,0

zeef fractie (mm)	asbest totaal			serpentine asbest			amfibool asbest		
	gehalte asbest (mg/kg ds)	ondergrens (mg/kg ds)	bovengrens (mg/kg ds)	gehalte asbest (mg/kg ds)	ondergrens (mg/kg ds)	bovengrens (mg/kg ds)	gehalte asbest (mg/kg ds)	ondergrens (mg/kg ds)	bovengrens (mg/kg ds)
<0,5 mm	+								
0,5-1 mm	1,2	0,5	2,1	1,2	0,5	2,1	0,0	0,0	0,0
1-2 mm	2,5	1,2	4,0	2,5	1,2	4,0	0,0	0,0	0,0
2-4 mm	2,8	1,6	4,1	2,8	1,6	4,1	0,0	0,0	0,0
4-8 mm	0,0	0,0	0,0	0,0	0,0	0,0	0,0	0,0	0,0
8-20 mm	0,0	0,0	0,0	0,0	0,0	0,0	0,0	0,0	0,0
>20 mm	0,0	0,0	0,0	0,0	0,0	0,0	0,0	0,0	0,0
Totaal	6,5	3,4	10	6,5	3,4	10	0,0	0,0	0,0

Aangetroffen type asbest : serpentine
 Bijzonderheden waargenomen : Geen

Serpentine asbest is chrysotiel.
 Amfibool asbest is amosiet, crocidoliet, actinoliet, anthophylit en tremoliet.

De bepalinggrens is bepaald voor de zeef fracties kleiner dan 4 mm. De totale bepalinggrens is verkregen door de bepalinggrenzen van de afzonderlijke zeef fracties te sommeren.

Het materiaal is middels polarisatiemicroscopie onderzocht, de analyse is uitgevoerd conform NEN 5896.

Gebondenheid	Serpentine asbest	Amfibool asbest	totaal afgerond
hecht	0,0	0,0	0,0
niet hecht	6,5	0,0	6,5
totaal afgerond	6,5	0,0	

Gewogen concentratie (serpentineasbestconcentratie vermeerderd met 10 maal de amfiboolasbestconcentratie) is: **6,5 mg/kg ds**

De gewogen asbestconcentratie wordt berekend uit de niet-afgeronde gehalten aan serpentine en amfibool asbest. De weergegeven resultaten zijn afgerond.

Verklaring kwalitatief onderzoek zeef fractie <0,5 mm:
 + : enkele losse vezels

ANALYSECERTIFICAAT

Projectcode : 1325854
 Uw project omschrijving : 012-22VBO-Veeningen Fort 21
 Opdrachtgever : Best4Best B.V.

Monstercode : 7103092
 Uw referentie : AGM2, G2: 0-10
 Opgegeven bemonsteringsdatum : 15/03/2022

Asbestonderzoek - productidentificatie

zeef fractie (mm)	materiaal	gebondenheid	asbestsoort	percentage (m/m %)
<0,5 mm	-	-	chrysotiel	+
0.5-1 mm	vezelbundel	niet hecht	chrysotiel	2-5
1-2 mm	vezelbundel	niet hecht	chrysotiel	2-5
2-4 mm	vezelbundel	niet hecht	chrysotiel	2-5

ANALYSECERTIFICAAT

Projectcode : 1325854
 Uw project omschrijving : 012-22VBO-Veeningen Fort 21
 Opdrachtgever : Best4Best B.V.

Monstercode : 7103093
 Uw referentie : AGM3, G3: 0-10, G4: 0-10, G5: 0-10
 Opgegeven bemonsteringsdatum : 15/03/2022

Asbestonderzoek

Initialen analist : N.E.
 Analysedatum : 22-03-2022

Analyse is uitgevoerd conform NEN 5898 (S).

Massa aangeleverde monster : 14480 g
 Droge massa aangeleverde monster : 11497 g
 Percentage droogrest : 79,4 m/m %
 Type zeving : nat

zeef fractie (mm)	massa zeef fractie (gram)	percentage zeef fractie (m/m %)	massa onderzocht (gram)	percentage onderzocht (m/m %)	aantal asbest (deeltjes)	massa asbest-houdend materiaal (mg)
<0,5 mm	10433,4	92,1	12,5	0,12	n.v.t.	n.v.t.
0,5-1 mm	221,9	2,0	41,1	18,52	75	294,7
1-2 mm	212,0	1,9	55,8	26,32	150	598,9
2-4 mm	134,0	1,2	134,0	100,00	250	1624,6
4-8 mm	149,2	1,3	149,2	100,00	2	187,2
8-20 mm	179,9	1,6	179,9	100,00	0	0,0
>20 mm	0,0	0,0	0,0	100,00	0	0,0
Totaal	11330,4	100,0	572,5		477	2705,4

zeef fractie (mm)	asbest totaal			serpentine asbest			amfibool asbest		
	gehalte asbest (mg/kg ds)	ondergrens (mg/kg ds)	bovengrens (mg/kg ds)	gehalte asbest (mg/kg ds)	ondergrens (mg/kg ds)	bovengrens (mg/kg ds)	gehalte asbest (mg/kg ds)	ondergrens (mg/kg ds)	bovengrens (mg/kg ds)
<0,5 mm	++								
0,5-1 mm	6,4	2,4	12	4,9	2,3	8,5	1,5	0,1	3,4
1-2 mm	9,1	3,6	16	7,0	3,5	12	2,1	0,2	4,7
2-4 mm	6,5	3,0	10	5,0	2,9	7,2	1,5	0,1	2,9
4-8 mm	2,1	1,7	2,5	2,1	1,7	2,5	0,0	0,0	0,0
8-20 mm	0,0	0,0	0,0	0,0	0,0	0,0	0,0	0,0	0,0
>20 mm	0,0	0,0	0,0	0,0	0,0	0,0	0,0	0,0	0,0
Totaal	24	11	41	19	10	30	5,1	0,4	11

Aangetroffen type asbest : serpentine en amfibool
 Bijzonderheden waargenomen : Geen

Serpentine asbest is chrysotiel.
 Amfibool asbest is amosiet, crocidoliet, actinoliet, anthophylliet en tremoliet.

De bepalinggrens is bepaald voor de zeef fracties kleiner dan 4 mm. De totale bepalinggrens is verkregen door de bepalinggrenzen van de afzonderlijke zeef fracties te sommeren.

Het materiaal is middels polarisatiemicroscopie onderzocht, de analyse is uitgevoerd conform NEN 5896.

Gebondenheid	Serpentine asbest	Amfibool asbest	totaal afgerond
hecht	2,1	0,0	2,1
niet hecht	17	5,1	22
totaal afgerond	19	5,1	

Gewogen concentratie (serpentineasbestconcentratie vermeerderd met 10 maal de amfiboolasbestconcentratie) is: **70 mg/kg ds**

De gewogen asbestconcentratie wordt berekend uit de niet-afgeronde gehalten aan serpentine en amfibool asbest. De weergegeven resultaten zijn afgerond.

Verklaring kwalitatief onderzoek zeef fractie <0,5 mm:
 ++ : enkele losse vezels incl bundel

Dit analyse-certificaat, inclusief voorblad en eventuele bijlage(n), mag niet anders dan in zijn geheel worden gereproduceerd.
 - De met een 'Q' gemerkte analyses zijn door RVA geaccrediteerd (registratienummer L086).
 - De met een 'S' gemerkte analyses zijn door RVA geaccrediteerd (L086) en op basis van het schema AS 3000 erkend.
 Opdrachtverificatiecode: ZYIP-ZPPZ-GLFF-UCZX

Ref.: 1325854_certificaat_v1

ANALYSECERTIFICAAT

Projectcode : 1325854
Uw project omschrijving : 012-22VBO-Veeningen Fort 21
Opdrachtgever : Best4Best B.V.

Monstercode : 7103093
Uw referentie : AGM3, G3: 0-10, G4: 0-10, G5: 0-10
Opgegeven bemonsteringsdatum : 15/03/2022

Asbestonderzoek - productidentificatie

zeeffractie (mm)	materiaal	gebondenheid	asbestsoort	percentage (m/m %)
<0,5 mm	-	-	chrysotiel	++
0.5-1 mm	vezelbundel	niet hecht	chrysotiel	2-5
			crocidoliet	0.1-2
1-2 mm	vezelbundel	niet hecht	chrysotiel	2-5
			crocidoliet	0.1-2
2-4 mm	vezelbundel	niet hecht	chrysotiel	2-5
			crocidoliet	0.1-2
4-8 mm	cement, vlakke plaat	hecht	chrysotiel	10-15

ANALYSECERTIFICAAT

Projectcode : 1325854
 Uw project omschrijving : 012-22VBO-Veeningen Fort 21
 Opdrachtgever : Best4Best B.V.

Monstercode : 7103094
 Uw referentie : AGM4, G6: 0-10, G7: 0-10
 Opgegeven bemonsteringsdatum : 15/03/2022

Asbestonderzoek

Initialen analist : K.K.
 Analysedatum : 22-03-2022

Analyse is uitgevoerd conform NEN 5898 (S).

Massa aangeleverde monster : 13500 g
 Droge massa aangeleverde monster : 10044 g
 Percentage droogrest : 74,4 m/m %
 Type zeving : nat

zeeffractie (mm)	massa zeeffractie (gram)	percentage zeeffractie (m/m %)	massa onderzocht (gram)	percentage onderzocht (m/m %)	aantal asbest (deeltjes)	massa asbest-houdend materiaal (mg)
<0,5 mm	8862,9	89,5	12,6	0,14	n.v.t.	n.v.t.
0,5-1 mm	282,6	2,9	36,3	12,85	0	0,0
1-2 mm	165,6	1,7	47,6	28,74	0	0,0
2-4 mm	75,6	0,8	75,6	100,00	0	0,0
4-8 mm	134,4	1,4	134,4	100,00	0	0,0
8-20 mm	381,5	3,9	381,5	100,00	0	0,0
>20 mm	0,0	0,0	0,0	100,00	0	0,0
Totaal	9902,6	100,0	688,0		0	0,0

zeeffractie (mm)	asbest totaal			serpentine asbest			amfibool asbest		
	gehalte asbest (mg/kg ds)	ondergrens (mg/kg ds)	bovengrens (mg/kg ds)	gehalte asbest (mg/kg ds)	ondergrens (mg/kg ds)	bovengrens (mg/kg ds)	gehalte asbest (mg/kg ds)	ondergrens (mg/kg ds)	bovengrens (mg/kg ds)
<0,5 mm	-								
0,5-1 mm	0,0	0,0	0,5	0,0	0,0	0,3	0,0	0,0	0,3
1-2 mm	0,0	0,0	0,9	0,0	0,0	0,5	0,0	0,0	0,5
2-4 mm	0,0	0,0	0,0	0,0	0,0	0,0	0,0	0,0	0,0
4-8 mm	0,0	0,0	0,0	0,0	0,0	0,0	0,0	0,0	0,0
8-20 mm	0,0	0,0	0,0	0,0	0,0	0,0	0,0	0,0	0,0
>20 mm	0,0	0,0	0,0	0,0	0,0	0,0	0,0	0,0	0,0
Totaal	<0,8	0,0	1,5	<0,8	0,0	0,7	0,0	0,0	0,7

Aangetroffen type asbest : Geen
 Bijzonderheden waargenomen : Geen

Serpentine asbest is chrysotiel.
 Amfibool asbest is amosiet, crocidoliet, actinoliet, anthophylit en tremoliet.

De bepalingsgrens is bepaald voor de zeeffracties kleiner dan 4 mm. De totale bepalingsgrens is verkregen door de bepalingsgrenzen van de afzonderlijke zeeffracties te sommeren.

Het materiaal is middels polarisatiemicroscopie onderzocht, de analyse is uitgevoerd conform NEN 5896.

Gebondenheid	Serpentine asbest	Amfibool asbest	totaal afgerond
hecht	0,0	0,0	0,0
niet hecht	0,0	0,0	0,0
totaal afgerond	0,0	0,0	

Gewogen concentratie (serpentineasbestconcentratie vermeerderd met 10 maal de amfiboolasbestconcentratie) is: **<0,8 mg/kg ds**

De gewogen asbestconcentratie wordt berekend uit de niet-afgeronde gehalten aan serpentine en amfibool asbest. De weergegeven resultaten zijn afgerond.

Verklaring kwalitatief onderzoek zeeffractie <0,5 mm:
 -: geen asbest waargenomen

ANALYSECERTIFICAAT

Projectcode : 1325854
 Uw project omschrijving : 012-22VBO-Veeningen Fort 21
 Opdrachtgever : Best4Best B.V.

Opmerkingen m.b.t. analyses

Opmerking(en) algemeen

De volgende informatie is indien van toepassing verstrekt door de opdrachtgever:
 Project omschrijving, Monsterreferentie(s), Opgegeven bemonsteringsdatum, Matrix, Monsterdiepte, Potnr (Barcode), Veldgegevens, Veldwaarnemingen en Bemonsteringsdata. De opgegeven bemonsteringsdatum kan van invloed zijn op de geldigheid van de resultaten.

Asbest

Individuele monsters van dit project zijn als asbest verdacht gekwalificeerd. De analysedeelmonsters zijn met beschermende maatregelen in het laboratorium in behandeling genomen.

Opmerking bij project: - Eurofins Omegam heeft het asbestonderzoek in dit/deze monster(s) uitgevoerd volgens de NEN 5898, en zoals beschreven in een aparte bijlage als onderdeel van dit analysecertificaat. Voor de analyseresultaten van het asbestonderzoek geldt dat Eurofins Omegam de analyse heeft uitgevoerd in de monsters die de opdrachtgever, zoals deze staan vermeld in de koptekst van dit analysecertificaat, zelf heeft genomen of laten nemen en aan Eurofins Omegam heeft aangeboden. Eurofins Omegam draagt geen verantwoordelijkheid inzake de herkomst en representativiteit alsmede de veiligheid tijdens de monsterneming.

ANALYSECERTIFICAAT

Projectcode : 1325854
Uw project omschrijving : 012-22VBO-Veeningen Fort 21
Opdrachtgever : Best4Best B.V.

Analysemethoden in Grond (AS3000)

AS3000

In dit analysecertificaat zijn de met 'S' gemerkte analyses uitgevoerd volgens de analysemethoden beschreven in het "Accreditatieschema Laboratoriumanalyses voor grond-, waterbodem- en grondwateronderzoek (AS SIKB 3000)". Het laboratoriumonderzoek is uitgevoerd volgens de onderstaande analysemethoden. Deze analyses zijn vastgelegd in het geldende accreditatie-certificaat met bijbehorende verrichtingenlijst L086 van Eurofins Omegam BV.

Asbestonderzoek : Conform AS3070 prestatieblad 1 en NEN 5898

Best4Best B.V.
T.a.v. de
Van Harinxmaweg 5
8801AV FRANEKER

Uw kenmerk : 012-22VBO-Veeningen Fort 21
Ons kenmerk : Project 1325856
Validatieref. : 1325856_certificaat_v1
Opdrachtverificatiecode: PFJK-CXUV-SAHA-QZAJ
Bijlage(n) : 3 tabel(len) + 1 bijlage(n)

Amsterdam, 22 maart 2022

Hierbij zend ik u de resultaten van het laboratoriumonderzoek dat op uw verzoek is uitgevoerd in de door u aangeboden monsters.

De resultaten hebben uitsluitend betrekking op de monsters, zoals die door u voor analyse ter beschikking werden gesteld.

Het onderzoek is, met uitzondering van eventueel uitbesteed onderzoek, uitgevoerd door Eurofins Omegam volgens de methoden zoals ze zijn vastgelegd in het geldende accreditatie-certificaat L086 en/of in de bundel "Analysevoorschriften Eurofins Omegam". De in dit onderzoek uitgevoerde onderzoeksmethoden van de geaccrediteerde analyses zijn in een aparte bijlage als onderdeel van dit analyse-certificaat opgenomen. De methoden zijn, voor zover mogelijk, ontleend aan de accreditatieprogramma's/schema's en NEN- EN- en/of ISO-voorschriften.

Ik wijs u erop dat het analyse-certificaat alleen in zijn geheel mag worden gereproduceerd. Ik vertrouw erop uw opdracht volledig en naar tevredenheid te hebben uitgevoerd. Heeft u naar aanleiding van deze rapportage nog vragen, dan verzoek ik u contact op te nemen met onze klantenservice.

Hoogachtend,
namens Eurofins Omegam,



Manager productie

Op dit certificaat zijn onze algemene voorwaarden van toepassing.
Dit analyse-certificaat mag niet anders dan in zijn geheel worden gereproduceerd.

Eurofins Omegam B.V.
H.J.E. Wenckebachweg 120
NL-1114 AD Amsterdam-Duivendrecht
Nederland

T +31-(0)20-597 66 80
CSOmegam@eurofins.com
www.eurofins.nl

IBAN NL 16 BNPA 0227667980
BIC BNPANL2A
BTW nr. NL8139.67.132.B01
KvK nr. 34215654

ANALYSECERTIFICAAT

Projectcode : 1325856
 Uw project omschrijving : 012-22VBO-Veeeningen Fort 21
 Opdrachtgever : Best4Best B.V.
 Monstercode : 7103096
 Uw referentie : APM1, G8: 0-16, G9: 0-16, G10: 0-18
 Opgegeven bemonsteringsdatum : 15/03/2022

Asbestonderzoek

Initialen analist : N.E.
 Analysedatum : 22-03-2022

Analyse is uitgevoerd conform NEN 5898 (Q).

Massa aangeleverde monster : 45920 g
 Droge massa aangeleverde monster : 42568 g
 Percentage droogrest : 92,7 m/m %
 Type zeving : nat

zeef fractie (mm)	massa zeef fractie (gram)	percentage zeef fractie (m/m %)	massa onderzocht (gram)	percentage onderzocht (m/m %)	aantal asbest (deeltjes)	massa asbest-houdend materiaal (mg)
<0,5 mm	28267,4	66,8	12,5	0,04	n.v.t.	n.v.t.
0,5-1 mm	1566,2	3,7	188,3	12,02	0	0,0
1-2 mm	1924,0	4,5	485,6	25,24	0	0,0
2-4 mm	1646,5	3,9	966,1	58,68	0	0,0
4-8 mm	3131,5	7,4	3131,5	100,00	2	397,0
8-20 mm	5791,2	13,7	5791,2	100,00	2	2425,2
>20 mm	0,0	0,0	0,0	100,00	0	0,0
Totaal	42326,8	100,0	10575,2		4	2822,2

zeef fractie (mm)	asbest totaal			serpentine asbest			amfibool asbest		
	gehalte asbest (mg/kg ds)	ondergrens (mg/kg ds)	bovengrens (mg/kg ds)	gehalte asbest (mg/kg ds)	ondergrens (mg/kg ds)	bovengrens (mg/kg ds)	gehalte asbest (mg/kg ds)	ondergrens (mg/kg ds)	bovengrens (mg/kg ds)
<0,5 mm	-								
0,5-1 mm	0,0	0,0	0,0	0,0	0,0	0,0	0,0	0,0	0,0
1-2 mm	0,0	0,0	0,0	0,0	0,0	0,0	0,0	0,0	0,0
2-4 mm	0,0	0,0	0,0	0,0	0,0	0,0	0,0	0,0	0,0
4-8 mm	1,2	0,9	1,4	1,2	0,9	1,4	0,0	0,0	0,0
8-20 mm	7,2	5,7	8,6	7,2	5,7	8,6	0,0	0,0	0,0
>20 mm	0,0	0,0	0,0	0,0	0,0	0,0	0,0	0,0	0,0
Totaal	8,3	6,7	10	8,3	6,7	10	0,0	0,0	0,0

Aangetroffen type asbest : serpentine
 Bijzonderheden waargenomen : Geen

Serpentine asbest is chrysotiel.
 Amfibool asbest is amosiet, crocidoliet, actinoliet, anthophylit en tremoliet.

De bepalinggrens is bepaald voor de zeef fracties kleiner dan 4 mm. De totale bepalinggrens is verkregen door de bepalinggrenzen van de afzonderlijke zeef fracties te sommeren.

Het materiaal is middels polarisatiemicroscopie onderzocht, de analyse is uitgevoerd conform NEN 5896.

Gebondenheid	Serpentine asbest	Amfibool asbest	totaal afgerond
hecht	8,3	0,0	8,3
niet hecht	0,0	0,0	0,0
totaal afgerond	8,3	0,0	

Gewogen concentratie (serpentineasbestconcentratie vermeerderd met 10 maal de amfiboolasbestconcentratie) is: **8,3 mg/kg ds**

De gewogen asbestconcentratie wordt berekend uit de niet-afgeronde gehalten aan serpentine en amfibool asbest. De weergegeven resultaten zijn afgerond.

Verklaring kwalitatief onderzoek zeef fractie <0,5 mm:
 -: geen asbest waargenomen

ANALYSECERTIFICAAT

Projectcode : 1325856
Uw project omschrijving : 012-22VBO-Veeningen Fort 21
Opdrachtgever : Best4Best B.V.

Monstercode : 7103096
Uw referentie : APM1, G8: 0-16, G9: 0-16, G10: 0-18
Opgegeven bemonsteringsdatum : 15/03/2022

Asbestonderzoek - productidentificatie

zeef fractie (mm)	materiaal	gebondenheid	asbestsoort	percentage (m/m %)
4-8 mm	cement, golfplaat	hecht	chrysotiel	10-15
8-20 mm	cement, golfplaat	hecht	chrysotiel	10-15

ANALYSECERTIFICAAT

Projectcode : 1325856
Uw project omschrijving : 012-22VBO-Veeningen Fort 21
Opdrachtgever : Best4Best B.V.

Opmerkingen m.b.t. analyses

Opmerking(en) algemeen

De volgende informatie is indien van toepassing verstrekt door de opdrachtgever:
Project omschrijving, Monsterreferentie(s), Opgegeven bemonsteringsdatum, Matrix, Monsterdiepte, Potnr (Barcode), Veldgegevens, Veldwaarnemingen en Bemonsteringsdata. De opgegeven bemonsteringsdatum kan van invloed zijn op de geldigheid van de resultaten.

Asbest

Individuele monsters van dit project zijn als asbest verdacht gekwalificeerd. De analysedeelmonsters zijn met beschermende maatregelen in het laboratorium in behandeling genomen.

Opmerking bij project: - Eurofins Omegam heeft het asbestonderzoek in dit/deze monster(s) uitgevoerd volgens de NEN 5898, en zoals beschreven in een aparte bijlage als onderdeel van dit analysecertificaat. Voor de analyseresultaten van het asbestonderzoek geldt dat Eurofins Omegam de analyse heeft uitgevoerd in de monsters die de opdrachtgever, zoals deze staan vermeld in de koptekst van dit analysecertificaat, zelf heeft genomen of laten nemen en aan Eurofins Omegam heeft aangeboden. Eurofins Omegam draagt geen verantwoordelijkheid inzake de herkomst en representativiteit alsmede de veiligheid tijdens de monsterneming.

ANALYSECERTIFICAAT

Projectcode : 1325856
Uw project omschrijving : 012-22VBO-Veeningen Fort 21
Opdrachtgever : Best4Best B.V.

Analysemethoden in Puin

In dit analysecertificaat zijn de met 'Q' gemerkte analyses uitgevoerd volgens de onderstaande analysemethoden. De matrix puin is representatief voor bouw- en sloopafval, puin en granulaat. Deze analyses zijn vastgelegd in het geldende accreditatie-certificaat met bijbehorende verrichtingenlijst L086 van Eurofins Omegam BV.

Asbestonderzoek : Conform NEN 5898

Bijlage 5: Getoetste analyseresultaten

Project	012-22VBO-Veeningen Fort 21						
Certificaten	1323155						
Toetsing	T.12 - Beoordeling kwaliteit van grond volgens Wbb						
Toetsversie	BoToVa 3.1.0					Toetsdatum: 24 maart 2022 12:51	
Monsterreferentie	7095425						
Monsteromschrijving	MMBG1, 04: 0-50, 10: 0-30, 11: 0-50, 12: 0-50, 13: 0-50, 01: 0-50						
Analyse	Eenheid	Analyseseres.	Gestand.Res.	Toetsoordeel	AW	T	I
<i>Lutum/Humus</i>							
Organische stof	% (m/m ds)	6.6	10				
Lutum	% (m/m ds)	1.9	25				
<i>Droogrest</i>							
droge stof	%	77.2	77.2	@			
<i>Metalen ICP-AES</i>							
barium (Ba)	mg/kg ds	< 20	< 54	@	190	555	920
cadmium (Cd)	mg/kg ds	< 0.2	< 0.20	-	0.6	6.8	13
kobalt (Co)	mg/kg ds	< 3	< 7.4	-	15	102.5	190
koper (Cu)	mg/kg ds	10	18	-	40	115	190
kwik (Hg) (niet vluchtig)	mg/kg ds	< 0.05	< 0.05	-	0.15	18.075	36
lood (Pb)	mg/kg ds	11	16	-	50	290	530
molybdeen (Mo)	mg/kg ds	< 1.5	< 1.0	-	1.5	95.75	190
nikkel (Ni)	mg/kg ds	< 4	< 8	-	35	67.5	100
zink (Zn)	mg/kg ds	25	53	-	140	430	720
<i>Minerale olie</i>							
minerale olie (florisil clean-up)	mg/kg ds	73	110	-	190	2595	5000
<i>Polycyclische koolwaterstoffen</i>							
naftaleen	mg/kg ds	< 0.05	< 0.035				
fenantreen	mg/kg ds	0.11	0.11				
anthraceen	mg/kg ds	0.05	0.05				
fluoranteen	mg/kg ds	0.41	0.41				
benzo(a)antraceen	mg/kg ds	0.22	0.22				
chryseen	mg/kg ds	0.27	0.27				
benzo(k)fluoranteen	mg/kg ds	0.19	0.19				
benzo(a)pyreen	mg/kg ds	0.2	0.2				
benzo(ghi)peryleen	mg/kg ds	0.12	0.12				
indeno(1,2,3-cd)pyreen	mg/kg ds	0.12	0.12				
<i>Sommaties</i>							
som PAK (10)	mg/kg ds	1.7	1.7	1.2 AW	1.5	20.75	40
<i>Polychloorbifenylen</i>							
PCB - 28	mg/kg ds	< 0.001	< 0.0011				
PCB - 52	mg/kg ds	< 0.001	< 0.0011				
PCB - 101	mg/kg ds	< 0.001	< 0.0011				
PCB - 118	mg/kg ds	< 0.001	< 0.0011				
PCB - 138	mg/kg ds	< 0.001	< 0.0011				
PCB - 153	mg/kg ds	< 0.001	< 0.0011				
PCB - 180	mg/kg ds	< 0.001	< 0.0011				
<i>Sommaties</i>							
som PCBs (7)	mg/kg ds	0.005	< 0.0074	-	0.02	0.51	1
Toetsoordeel monster 7095425:				Voldoet aan Achtergrondwaarde			

Monsterreferentie		7095426						
Monsteromschrijving		MMBG2, 14: 0-50, 16: 0-50, 17: 0-50, 18: 0-50, 19: 0-50, 05: 0-30, 06: 0-50						
Analyse	Eenheid	Analyseres.	Gestand.Res.	Toetsoordeel	AW	T	I	
<i>Lutum/Humus</i>								
Organische stof	% (m/m ds)	8.4	10					
Lutum	% (m/m ds)	1.8	25					
<i>Droogrest</i>								
droge stof	%	76.3	76.3	@				
<i>Metalen ICP-AES</i>								
barium (Ba)	mg/kg ds	< 20	< 54	@	190	555	920	
cadmium (Cd)	mg/kg ds	< 0.2	< 0.19	-	0.6	6.8	13	
kobalt (Co)	mg/kg ds	< 3	< 7.4	-	15	102.5	190	
koper (Cu)	mg/kg ds	11	19	-	40	115	190	
kwik (Hg) (niet vluchtig)	mg/kg ds	< 0.05	< 0.05	-	0.15	18.075	36	
lood (Pb)	mg/kg ds	13	18	-	50	290	530	
molybdeen (Mo)	mg/kg ds	< 1.5	< 1.0	-	1.5	95.75	190	
nikkel (Ni)	mg/kg ds	< 4	< 8	-	35	67.5	100	
zink (Zn)	mg/kg ds	49	100	-	140	430	720	
<i>Minerale olie</i>								
minerale olie (florisil clean-up)	mg/kg ds	160	190	1.0 AW	190	2595	5000	
<i>Polycyclische koolwaterstoffen</i>								
naftaleen	mg/kg ds	< 0.05	< 0.035					
fenantreen	mg/kg ds	0.3	0.3					
anthraceen	mg/kg ds	0.11	0.11					
fluoranteen	mg/kg ds	1.5	1.5					
benzo(a)antraceen	mg/kg ds	0.8	0.8					
chryseen	mg/kg ds	1.1	1.1					
benzo(k)fluoranteen	mg/kg ds	0.92	0.92					
benzo(a)pyreen	mg/kg ds	0.83	0.83					
benzo(ghi)peryleen	mg/kg ds	0.64	0.64					
indeno(1,2,3-cd)pyreen	mg/kg ds	0.61	0.61					
<i>Sommaties</i>								
som PAK (10)	mg/kg ds	6.8	6.8	4.6 AW	1.5	20.75	40	
<i>Polychloorbifenylen</i>								
PCB - 28	mg/kg ds	< 0.001	< 0.00083					
PCB - 52	mg/kg ds	< 0.001	< 0.00083					
PCB - 101	mg/kg ds	< 0.001	< 0.00083					
PCB - 118	mg/kg ds	< 0.001	< 0.00083					
PCB - 138	mg/kg ds	0.001	0.0012					
PCB - 153	mg/kg ds	0.001	0.0012					
PCB - 180	mg/kg ds	< 0.001	< 0.00083					
<i>Sommaties</i>								
som PCBs (7)	mg/kg ds	0.006	0.0065	-	0.02	0.51	1	
Toetsoordeel monster 7095426:				Overschrijding Achtergrondwaarde				

Monsterreferentie		7095427						
Monsteromschrijving		MMBG3, 03: 0-50, 07: 0-50, 20: 0-50, 21: 0-50, 22: 0-50, 23: 0-50, 24: 0-50						
Analyse	Eenheid	Analyseseres.	Gestand.Res.	Toetsoordeel	AW	T	I	
<i>Lutum/Humus</i>								
Organische stof	% (m/m ds)	4.5	10					
Lutum	% (m/m ds)	1.8	25					
<i>Droogrest</i>								
droge stof	%	81.7	81.7	@				
<i>Metalen ICP-AES</i>								
barium (Ba)	mg/kg ds	< 20	< 54	@	190	555	920	
cadmium (Cd)	mg/kg ds	< 0.2	< 0.22	-	0.6	6.8	13	
kobalt (Co)	mg/kg ds	< 3	< 7.4	-	15	102.5	190	
koper (Cu)	mg/kg ds	5.8	11	-	40	115	190	
kwik (Hg) (niet vluchtig)	mg/kg ds	< 0.05	< 0.05	-	0.15	18.075	36	
lood (Pb)	mg/kg ds	< 10	< 11	-	50	290	530	
molybdeen (Mo)	mg/kg ds	< 1.5	< 1.0	-	1.5	95.75	190	
nikkel (Ni)	mg/kg ds	< 4	< 8	-	35	67.5	100	
zink (Zn)	mg/kg ds	23	51	-	140	430	720	
<i>Minerale olie</i>								
minerale olie (florisil clean-up)	mg/kg ds	48	110	-	190	2595	5000	
<i>Polycyclische koolwaterstoffen</i>								
naftaleen	mg/kg ds	< 0.05	< 0.035					
fenantreen	mg/kg ds	< 0.05	< 0.035					
anthraceen	mg/kg ds	< 0.05	< 0.035					
fluoranteen	mg/kg ds	< 0.05	< 0.035					
benzo(a)antraceen	mg/kg ds	< 0.05	< 0.035					
chryseen	mg/kg ds	< 0.05	< 0.035					
benzo(k)fluoranteen	mg/kg ds	< 0.05	< 0.035					
benzo(a)pyreen	mg/kg ds	< 0.05	< 0.035					
benzo(ghi)peryleen	mg/kg ds	< 0.05	< 0.035					
indeno(1,2,3-cd)pyreen	mg/kg ds	< 0.05	< 0.035					
<i>Sommaties</i>								
som PAK (10)	mg/kg ds	0.35	< 0.35	-	1.5	20.75	40	
<i>Polychloorbifenylen</i>								
PCB - 28	mg/kg ds	< 0.001	< 0.0016					
PCB - 52	mg/kg ds	< 0.001	< 0.0016					
PCB - 101	mg/kg ds	< 0.001	< 0.0016					
PCB - 118	mg/kg ds	< 0.001	< 0.0016					
PCB - 138	mg/kg ds	< 0.001	< 0.0016					
PCB - 153	mg/kg ds	< 0.001	< 0.0016					
PCB - 180	mg/kg ds	< 0.001	< 0.0016					
<i>Sommaties</i>								
som PCBs (7)	mg/kg ds	0.005	< 0.011	-	0.02	0.51	1	
Toetsoordeel monster 7095427:				Voldoet aan Achtergrondwaarde				

Analyse	Eenheid	Analyseseres.	Gestand.Res.	Toetsoordeel	AW	T	I
Monsterreferentie		7095428					
Monsteromschrijving		MMOG1, 01: 50-70, 02: 50-100, 03: 50-100, 04: 50-100, 05: 30-70, 06: 50-100, 07: 50-100					
<i>Lutum/Humus</i>							
Organische stof	% (m/m ds)	1.8	10				
Lutum	% (m/m ds)	1.0	25				
<i>Droogrest</i>							
droge stof	%	81.9	81.9	@			
<i>Metalen ICP-AES</i>							
barium (Ba)	mg/kg ds	< 20	< 54	@	190	555	920
cadmium (Cd)	mg/kg ds	< 0.2	< 0.24	-	0.6	6.8	13
kobalt (Co)	mg/kg ds	< 3	< 7.4	-	15	102.5	190
koper (Cu)	mg/kg ds	< 5	< 7.2	-	40	115	190
kwik (Hg) (niet vluchtig)	mg/kg ds	< 0.05	< 0.05	-	0.15	18.075	36
lood (Pb)	mg/kg ds	< 10	< 11	-	50	290	530
molybdeen (Mo)	mg/kg ds	< 1.5	< 1.0	-	1.5	95.75	190
nikkel (Ni)	mg/kg ds	< 4	< 8	-	35	67.5	100
zink (Zn)	mg/kg ds	< 20	< 33	-	140	430	720
<i>Minerale olie</i>							
minerale olie (florisil clean-up)	mg/kg ds	37	180	-	190	2595	5000
<i>Polycyclische koolwaterstoffen</i>							
naftaleen	mg/kg ds	< 0.05	< 0.035				
fenantreen	mg/kg ds	< 0.05	< 0.035				
anthraceen	mg/kg ds	< 0.05	< 0.035				
fluoranteen	mg/kg ds	< 0.05	< 0.035				
benzo(a)antraceen	mg/kg ds	< 0.05	< 0.035				
chryseen	mg/kg ds	< 0.05	< 0.035				
benzo(k)fluoranteen	mg/kg ds	< 0.05	< 0.035				
benzo(a)pyreen	mg/kg ds	< 0.05	< 0.035				
benzo(ghi)peryleen	mg/kg ds	< 0.05	< 0.035				
indeno(1,2,3-cd)pyreen	mg/kg ds	< 0.05	< 0.035				
<i>Sommaties</i>							
som PAK (10)	mg/kg ds	0.35	< 0.35	-	1.5	20.75	40
<i>Polychloorbifenylen</i>							
PCB - 28	mg/kg ds	< 0.001	< 0.0035				
PCB - 52	mg/kg ds	< 0.001	< 0.0035				
PCB - 101	mg/kg ds	< 0.001	< 0.0035				
PCB - 118	mg/kg ds	< 0.001	< 0.0035				
PCB - 138	mg/kg ds	< 0.001	< 0.0035				
PCB - 153	mg/kg ds	< 0.001	< 0.0035				
PCB - 180	mg/kg ds	< 0.001	< 0.0035				
<i>Sommaties</i>							
som PCBs (7)	mg/kg ds	0.005	< 0.024	-	0.02	0.51	1
Toetsoordeel monster 7095428:				Voldoet aan Achtergrondwaarde			

Monsterreferentie		7095429						
Monsteromschrijving		GMBB02, 02: 0-50						
Analyse	Eenheid	Analyseres.	Gestand.Res.	Toetsoordeel	AW	T	I	
<i>Lutum/Humus</i>								
Organische stof	% (m/m ds)	8.8	10					
Lutum	% (m/m ds)	1.0	25					
<i>Droogrest</i>								
droge stof	%	73.4	73.4	@				
<i>Metalen ICP-AES</i>								
barium (Ba)	mg/kg ds	< 20	< 54	@	190	555	920	
cadmium (Cd)	mg/kg ds	< 0.2	< 0.18	-	0.6	6.8	13	
kobalt (Co)	mg/kg ds	< 3	< 7.4	-	15	102.5	190	
koper (Cu)	mg/kg ds	< 5	< 5.9	-	40	115	190	
kwik (Hg) (niet vluchtig)	mg/kg ds	< 0.05	< 0.05	-	0.15	18.075	36	
lood (Pb)	mg/kg ds	< 10	< 10	-	50	290	530	
molybdeen (Mo)	mg/kg ds	< 1.5	< 1.0	-	1.5	95.75	190	
nikkel (Ni)	mg/kg ds	< 4	< 8	-	35	67.5	100	
zink (Zn)	mg/kg ds	< 20	< 28	-	140	430	720	
<i>Minerale olie</i>								
minerale olie (florisil clean-up)	mg/kg ds	100	110	-	190	2595	5000	
<i>Polycyclische koolwaterstoffen</i>								
naftaleen	mg/kg ds	< 0.05	< 0.035					
fenantreen	mg/kg ds	< 0.05	< 0.035					
anthraceen	mg/kg ds	< 0.05	< 0.035					
fluoranteen	mg/kg ds	< 0.05	< 0.035					
benzo(a)antraceen	mg/kg ds	< 0.05	< 0.035					
chryseen	mg/kg ds	< 0.05	< 0.035					
benzo(k)fluoranteen	mg/kg ds	< 0.05	< 0.035					
benzo(a)pyreen	mg/kg ds	< 0.05	< 0.035					
benzo(ghi)peryleen	mg/kg ds	< 0.05	< 0.035					
indeno(1,2,3-cd)pyreen	mg/kg ds	< 0.05	< 0.035					
<i>Sommaties</i>								
som PAK (10)	mg/kg ds	0.35	< 0.35	-	1.5	20.75	40	
<i>Polychloorbifenylen</i>								
PCB - 28	mg/kg ds	< 0.001	< 0.00080					
PCB - 52	mg/kg ds	< 0.001	< 0.00080					
PCB - 101	mg/kg ds	< 0.001	< 0.00080					
PCB - 118	mg/kg ds	< 0.001	< 0.00080					
PCB - 138	mg/kg ds	< 0.001	< 0.00080					
PCB - 153	mg/kg ds	< 0.001	< 0.00080					
PCB - 180	mg/kg ds	< 0.001	< 0.00080					
<i>Sommaties</i>								
som PCBs (7)	mg/kg ds	0.005	< 0.0056	-	0.02	0.51	1	
Toetsoordeel monster 7095429:				Voldoet aan Achtergrondwaarde				

Legenda

@	Geen toetsoordeel mogelijk
-	<= Achtergrondwaarde
x AW	x maal Achtergrondwaarde
N.B.	De vermelde tussenwaarde is door MijnLab berekend en is niet afkomstig uit BoToVa

Project	012-22VBO-Veeningen Fort 21
Certificaten	1325853
Toetsing	T.13 - Beoordeling kwaliteit van grondwater volgens Wbb
Toetsversie	BoToVa 2.1.0
Toetsdatum: 24 maart 2022 12:52	

Monsterreferentie	7103088
Monsteromschrijving	GWM1, 01-1: 130-230

Analyse	Eenheid	Analyseseres.	Toetsoordeel	S	T	I
<i>Metalen ICP-MS (opgelost)</i>						
barium (Ba)	µg/l	46	-	50	337.5	625
cadmium (Cd)	µg/l	0.23	-	0.4	3.2	6
kobalt (Co)	µg/l	2.7	-	20	60	100
koper (Cu)	µg/l	9.4	-	15	45	75
Kwik (Hg) (niet vluchtig)	µg/l	< 0.05	-	0.05	0.175	0.3
lood (Pb)	µg/l	< 2	-	15	45	75
molybdeen (Mo)	µg/l	< 2	-	5	152.5	300
nikkel (Ni)	µg/l	4.8	-	15	45	75
zink (Zn)	µg/l	180	2.8 S	65	432.5	800
<i>Minerale olie</i>						
minerale olie (florisil clean-up)	µg/l	< 50	-	50	325	600
<i>Vluchtige aromaten</i>						
benzeen	µg/l	< 0.2	-	0.2	15.1	30
ethylbenzeen	µg/l	< 0.2	-	4	77	150
naftaleen	µg/l	< 0.02	-	0.01	35.005	70
o-xyleen	µg/l	< 0.1	-			
styreen	µg/l	< 0.2	-	6	153	300
tolueen	µg/l	< 0.2	-	7	503.5	1000
xyleen (som m+p)	µg/l	< 0.2	-			
<i>Sommaties aromaten</i>						
som xylenen	µg/l	0.2	-	0.2	35.1	70
<i>Vluchtige chlooralifaten</i>						
1,1,1-trichloorethaan	µg/l	< 0.1	-	0.01	150.005	300
1,1,2-trichloorethaan	µg/l	< 0.1	-	0.01	65.005	130
1,1-dichloorethaan	µg/l	< 0.2	-	7	453.5	900
1,1-dichlooretheen	µg/l	< 0.1	-	0.01	5.005	10
1,1-dichloorpropaan	µg/l	< 0.2	-			
1,2-dichloorethaan	µg/l	< 0.2	-	7	203.5	400
1,2-dichloorpropaan	µg/l	< 0.2	-			
1,3-dichloorpropaan	µg/l	< 0.2	-			
cis-1,2-dichlooretheen	µg/l	< 0.1	-			
dichloormethaan	µg/l	< 0.2	-	0.01	500.005	1000
monochlooretheen (vinylchlori	µg/l	< 0.2	-	0.01	2.505	5
tetrachlooretheen	µg/l	< 0.1	-	0.01	20.005	40
tetrachloormethaan	µg/l	< 0.1	-	0.01	5.005	10
trans-1,2-dichlooretheen	µg/l	< 0.1	-			
trichlooretheen	µg/l	< 0.2	-	24	262	500
trichloormethaan	µg/l	< 0.2	-	6	203	400
<i>Sommaties</i>						
som C+T dichlooretheen	µg/l	0.1	-	0.01	10.005	20
som dichloorpropanen	µg/l	0.4	-	0.8	40.4	80
<i>Vluchtige gehalogeneerde alifaten - divers</i>						
tribroommethaan (bromoform	µg/l	< 0.2	@			630
Toetsoordeel monster 7103088:			Overschrijding Streefwaarde			

Monsterreferentie		7103089						
Monsteromschrijving		GWM2, 02-1: 170-270						
Analyse	Eenheid	Analyseres.	Toetsoordeel	S	T	I		
<i>Metalen ICP-MS (opgelost)</i>								
barium (Ba)	µg/l	39	-	50	337.5	625		
cadmium (Cd)	µg/l	< 0.2	-	0.4	3.2	6		
kobalt (Co)	µg/l	3	-	20	60	100		
koper (Cu)	µg/l	4.3	-	15	45	75		
Kwik (Hg) (niet vluchtig)	µg/l	< 0.05	-	0.05	0.175	0.3		
lood (Pb)	µg/l	< 2	-	15	45	75		
molybdeen (Mo)	µg/l	< 2	-	5	152.5	300		
nikkel (Ni)	µg/l	9.5	-	15	45	75		
zink (Zn)	µg/l	35	-	65	432.5	800		
<i>Minerale olie</i>								
minerale olie (florisil clean-up)	µg/l	< 50	-	50	325	600		
<i>Vluchtige aromaten</i>								
benzeen	µg/l	< 0.2	-	0.2	15.1	30		
ethylbenzeen	µg/l	< 0.2	-	4	77	150		
naftaleen	µg/l	< 0.02	-	0.01	35.005	70		
o-xyleen	µg/l	< 0.1	-					
styreen	µg/l	< 0.2	-	6	153	300		
tolueen	µg/l	< 0.2	-	7	503.5	1000		
xyleen (som m+p)	µg/l	< 0.2	-					
<i>Sommaties aromaten</i>								
som xylenen	µg/l	0.2	-	0.2	35.1	70		
<i>Vluchtige chlooralifaten</i>								
1,1,1-trichloorethaan	µg/l	< 0.1	-	0.01	150.005	300		
1,1,2-trichloorethaan	µg/l	< 0.1	-	0.01	65.005	130		
1,1-dichloorethaan	µg/l	< 0.2	-	7	453.5	900		
1,1-dichlooretheen	µg/l	< 0.1	-	0.01	5.005	10		
1,1-dichloorpropaan	µg/l	< 0.2	-					
1,2-dichloorethaan	µg/l	< 0.2	-	7	203.5	400		
1,2-dichloorpropaan	µg/l	< 0.2	-					
1,3-dichloorpropaan	µg/l	< 0.2	-					
cis-1,2-dichlooretheen	µg/l	< 0.1	-					
dichloormethaan	µg/l	< 0.2	-	0.01	500.005	1000		
monochlooretheen (vinylchlori	µg/l	< 0.2	-	0.01	2.505	5		
tetrachlooretheen	µg/l	< 0.1	-	0.01	20.005	40		
tetrachloormethaan	µg/l	< 0.1	-	0.01	5.005	10		
trans-1,2-dichlooretheen	µg/l	< 0.1	-					
trichlooretheen	µg/l	< 0.2	-	24	262	500		
trichloormethaan	µg/l	< 0.2	-	6	203	400		
<i>Sommaties</i>								
som C+T dichlooretheen	µg/l	0.1	-	0.01	10.005	20		
som dichloorpropanen	µg/l	0.4	-	0.8	40.4	80		
<i>Vluchtige gehalogeneerde alifaten - divers</i>								
tribroommethaan (bromofom	µg/l	< 0.2	@			630		
Toetsoordeel monster 7103089:			Voldoet aan Streefwaarde					

Monsterreferentie		7103090						
Monsteromschrijving		GWM3, 03-1: 140-240						
Analyse	Eenheid	Analyseres.	Toetsoordeel	S	T	I		
<i>Metalen ICP-MS (opgelost)</i>								
barium (Ba)	µg/l	140	2.8 S	50	337.5	625		
cadmium (Cd)	µg/l	< 0.2	-	0.4	3.2	6		
kobalt (Co)	µg/l	2.2	-	20	60	100		
koper (Cu)	µg/l	4	-	15	45	75		
Kwik (Hg) (niet vluchtig)	µg/l	< 0.05	-	0.05	0.175	0.3		
lood (Pb)	µg/l	< 2	-	15	45	75		
molybdeen (Mo)	µg/l	< 2	-	5	152.5	300		
nikkel (Ni)	µg/l	14	-	15	45	75		
zink (Zn)	µg/l	17	-	65	432.5	800		
<i>Minerale olie</i>								
minerale olie (florisil clean-up)	µg/l	< 50	-	50	325	600		
<i>Vluchtige aromaten</i>								
benzeen	µg/l	< 0.2	-	0.2	15.1	30		
ethylbenzeen	µg/l	< 0.2	-	4	77	150		
naftaleen	µg/l	< 0.02	-	0.01	35.005	70		
o-xyleen	µg/l	< 0.1	-					
styreen	µg/l	< 0.2	-	6	153	300		
tolueen	µg/l	< 0.2	-	7	503.5	1000		
xyleen (som m+p)	µg/l	< 0.2	-					
<i>Sommaties aromaten</i>								
som xylenen	µg/l	0.2	-	0.2	35.1	70		
<i>Vluchtige chlooralifaten</i>								
1,1,1-trichloorethaan	µg/l	< 0.1	-	0.01	150.005	300		
1,1,2-trichloorethaan	µg/l	< 0.1	-	0.01	65.005	130		
1,1-dichloorethaan	µg/l	< 0.2	-	7	453.5	900		
1,1-dichlooretheen	µg/l	< 0.1	-	0.01	5.005	10		
1,1-dichloorpropaan	µg/l	< 0.2	-					
1,2-dichloorethaan	µg/l	< 0.2	-	7	203.5	400		
1,2-dichloorpropaan	µg/l	< 0.2	-					
1,3-dichloorpropaan	µg/l	< 0.2	-					
cis-1,2-dichlooretheen	µg/l	0.13	-					
dichloormethaan	µg/l	< 0.2	-	0.01	500.005	1000		
monochlooretheen (vinylchlori	µg/l	< 0.2	-	0.01	2.505	5		
tetrachlooretheen	µg/l	< 0.1	-	0.01	20.005	40		
tetrachloormethaan	µg/l	< 0.1	-	0.01	5.005	10		
trans-1,2-dichlooretheen	µg/l	< 0.1	-					
trichlooretheen	µg/l	< 0.2	-	24	262	500		
trichloormethaan	µg/l	< 0.2	-	6	203	400		
<i>Sommaties</i>								
som C+T dichlooretheen	µg/l	0.2	20 S	0.01	10.005	20		
som dichloorpropanen	µg/l	0.4	-	0.8	40.4	80		
<i>Vluchtige gehalogeneerde alifaten - divers</i>								
tribroommethaan (bromoform	µg/l	< 0.2	@			630		
Toetsoordeel monster 7103090:			Overschrijding Streefwaarde					

Legenda

@	Geen toetsoordeel mogelijk
-	<= Streefwaarde
x S	x maal Streefwaarde
N.B.	De vermelde tussenwaarde is door MijnLab berekend en is niet afkomstig uit BoToVa

Bijlage 6: Foto's



Bijlage 7 Algemene voorwaarden Best4best B.V. te Franeker

Alle opdrachten worden uitgevoerd overeenkomstig de bepalingen opgenomen in de Rechtsverhouding opdrachtgever-architect, ingenieur en adviseur DNR 2011 (DNR 2011), gedeponereerd ter griffie van de rechtbank te Amsterdam op 3 juli 2013 onder nummer 56/2013. Alle geschillen die naar aanleiding van deze opdracht of van de daaruit voortvloeiende opdrachten mochten ontstaan zullen, met inachtneming van artikel 58 van de DNR 2011, worden beslecht door arbitrage overeenkomstig de regelen beschreven in de statuten van de Raad van Arbitrage voor de Bouw.

Voor eventuele inhoudelijke klachten, aangaande de uitvoering van de veldwerkzaamheden, verzoeken wij u vriendelijk om in 1e instantie contact met Best4Best op te nemen. Wanneer deze, naar inzicht van de opdrachtgever, niet naar wens zijn afgehandeld, dan kan deze zich eventueel in 2e instantie wenden tot de certificerende instelling (Normec). Voor de voorwaarden verwijzen wij u naar onze website.

Bijlage 3 Natuurwaardenonderzoek

Quickscan natuurwaardenonderzoek Fort 21 Veeningen

Effectbeoordeling in het kader van de Wet natuurbescherming, Natuurnetwerk
Nederland en Natura 2000

Colofon

Quickscan natuurwaardenonderzoek Fort 21 Veeningen

Uitgevoerd door:
Natuurbank Overijssel
Correspondentieadres:
Aladnaweg 18
7122 RR Aalten

BTW-ID: NL001388212B56

E: info@natuurbankoverijssel.nl

Tel: 0543-451142 / 0614-435700

Opdrachtgever:

Abonnementhouder van de Nationale Databank Flora en Fauna



Projectnummer en versie: 4154 versie 1.0	Status: definitief
Ligging plangebied: Fort 21 Veeningen	Rapportdatum: 02-03-2022
Auteur:	Veldwerk uitgevoerd door
Gecontroleerd door: Ing	d.d. 3-3-2022

Inhoudsopgave

SAMENVATTING	4
HOOFDSTUK 1 INLEIDING.....	5
HOOFDSTUK 2 HET PLANGEBIED	6
2.1 Situering.....	6
2.2 Beschrijving van het plangebied	6
HOOFDSTUK 3 VOORGENOMEN ACTIVITEITEN	7
3.1 Algemeen.....	7
3.2 Mogelijk effect van de voorgenomen activiteiten op beschermde soorten en/of –gebieden.....	7
3.3 Vaststellen van de invloedssfeer	8
3.4 Vaststellen van het onderzoeksgebied	8
Hoofdstuk 4 TOETSINGSKADER.....	9
4.1 Algemeen	9
4.2 Wet natuurbescherming; Natura 2000.....	9
4.3 Wet natuurbescherming; Soortenbescherming	9
4.4 Beleid ten aanzien van het Natuurnetwerk Nederland	10
Hoofdstuk 5 GEBIEDSBESCHERMING	11
5.1 Algemeen.....	11
5.2 Natuurnetwerk Nederland	11
5.3 Natura 2000	12
5.4 Slotconclusie	14
HOOFDSTUK 6 SOORTENBESCHERMING.....	15
6.1 Verwachting en bureauonderzoek	15
6.2 Methode	15
6.3 Resultaten.....	16
6.4 Wettelijke consequenties van de beoogde ingreep	19
6.5 Historische gegevens en overige bronnen.....	22
6.6 Volledigheid van het onderzoek	22
HOOFDSTUK 7 CONCLUSIES.....	23

SAMENVATTING

In het kader van een rood-voor-roodproject, zijn er plannen om twee nieuwe woningen te bouwen op een erf op het adres Fort 21 te Veeningen. Om de bouw van de woningen mogelijk te maken, dient de aanwezige bebouwing gesloopt te worden. Als gevolg van deze voorgenomen activiteiten kan overtreding van de Wet natuurbescherming op voorhand niet uitgesloten worden. Daarom is Natuurbank Overijssel gevraagd om de wettelijke consequenties van de voorgenomen activiteiten in het kader van de Wet natuurbescherming in beeld te brengen. In voorliggend rapport worden de bevindingen van het uitgevoerde onderzoek gepresenteerd. Naast een beschrijving van het onderzoeksgebied, de onderzoeksopzet en de resultaten van het onderzoek, worden de wettelijke consequenties van de voorgenomen activiteiten weergegeven.

Op 9 februari 2022 is een verkennend onderzoek uitgevoerd in het plangebied. Daarbij is gekeken naar de (potentiële) aanwezigheid van beschermde planten, dieren en beschermde nesten, holen, vaste rust- en voortplantingslocaties. Ook is onderzocht of de voorgenomen activiteiten een negatief effect hebben op beschermd (natuur)gebied, zoals Natura 2000 en het Natuurnetwerk Nederland.

Wettelijke consequenties m.b.t. gebiedsbescherming:

Het plangebied behoort niet tot het Natuurnetwerk Nederland of Natura 2000-gebied. Vanwege de ligging buiten het Natuurnetwerk Nederland, leiden de voorgenomen activiteiten niet tot wettelijke consequenties, omdat de bescherming van het Natuurnetwerk Nederland geen externe werking kent in Drenthe. Ook hebben de voorgenomen plannen geen negatief effect op de instandhoudingsdoelen van Natura 2000-gebied. Nader onderzoek of het opstellen van een effectbeoordeling of passende beoordeling is niet aan de orde.

Wettelijke consequenties m.b.t. soortbescherming:

Het plangebied ligt buiten de begrenzing van het Natuurnetwerk Nederland en Natura 2000 gebieden. Voor de genoemde soorten gebieden geldt dat er geen externe werking is waardoor de voorgenomen activiteiten niet in strijd komen met de regels van deze soorten gebieden. Gelet op de aard van de voorgenomen activiteiten en de afstand tussen plangebied en Natura 2000-gebied, kan een negatief effect op Natura 2000-gebied uitgesloten worden. Nader onderzoek of het opstellen van een effectbeoordeling of passende beoordeling is niet aan de orde.

De inrichting en het gevoerde beheer maken het plangebied niet tot een geschikte groeiplaats voor beschermde plantensoorten, maar wel tot geschikt functioneel leefgebied voor verschillende beschermde dieren. Het plangebied wordt door beschermde diersoorten benut als foerageergebied en mogelijk nestelen er vogels, bezetten amfibieën er een (winter)rustplaats en bezetten beschermde grondgebonden zoogdieren er een vaste rust- en voortplantingsplaats. Vleermuizen bezetten er geen vaste rust- of verblijfplaats.

Van de in het plangebied nestelende vogelsoorten, is uitsluitend het bezette nest beschermd, niet het oude nest of de nestplaats. Bezette vogelnesten zijn beschermd en mogen niet verstoord worden. Gelet op de aard van de werkzaamheden kan geen ontheffing verkregen worden voor het verstoren van bezette vogelnesten.

Als gevolg van de voorgenomen activiteiten worden mogelijk beschermde grondgebonden zoogdieren en amfibieën gedood en wordt mogelijk een vaste rust- en/of voortplantingsplaats van beschermde grondgebonden zoogdieren en amfibieën beschadigd of vernield. Voor de beschermde amfibieën en grondgebonden zoogdieren, die een vaste rust- en voortplantingsplaats in het plangebied bezetten, geldt een vrijstelling van de verbodsbepalingen 'doden' en 'beschadigen/vernielen van vaste rust- en voortplantingsplaats'. Wel moet zo goed mogelijk voorkomen worden dat beschermde dieren onnodig gedood worden. Om te voorkomen dat beschermde dieren onnodig gedood worden, dienen ze verjaagd of weggevangen te worden.

HOOFDSTUK 1 INLEIDING

In het kader van een rood-voor-roodproject, zijn er plannen om twee nieuwe woningen te bouwen op een erf op het adres Fort 21 te Veeningen. Om de bouw van de woningen mogelijk te maken, dient de aanwezige bebouwing gesloopt te worden. Als gevolg van deze voorgenomen activiteiten kan overtreding van de Wet natuurbescherming op voorhand niet uitgesloten worden. Daarom is Natuurbank Overijssel gevraagd om de wettelijke consequenties van de voorgenomen activiteiten in het kader van de Wet natuurbescherming in beeld te brengen. In voorliggend rapport worden de bevindingen van het uitgevoerde onderzoek gepresenteerd. Naast een beschrijving van het onderzoeksgebied, de onderzoeksopzet en de resultaten van het onderzoek, worden de wettelijke consequenties van de voorgenomen activiteiten weergegeven.

Er is in het onderzoeksgebied gekeken naar de (potentiële) aanwezigheid van beschermde planten en dieren en beschermde nesten, holen, vaste rust- en voortplantingsplaatsen en andere beschermde functies. Ook is onderzocht of de voorgenomen activiteiten een negatief effect hebben op beschermd (natuur)gebied.

Op basis van de onderzoeksresultaten worden de wettelijke consequenties bepaald van de voorgenomen activiteiten in het kader van de Wet natuurbescherming (soorten en Natura 2000-gebied) en de Omgevingsverordening Drenthe (Natuurnetwerk Nederland).

Doel van deze rapportage:

De Quickscan natuurwaardenonderzoek is uitgevoerd als één van de verschillende (milieu)onderzoeken in het kader van besluitvorming binnen de Ruimtelijke Ordening (doorgaans het wijzigen van het bestemmingsplan) of het aanvragen van een Omgevingsvergunning. Het onderzoek is uitgevoerd om antwoord te kunnen geven op de vraag: is er sprake van een goede ruimtelijke ordening (is de voorgenomen activiteit uitvoerbaar?). Het is nadrukkelijk geen ecologisch werkprotocol dat opgesteld wordt om te voorkomen dat de Wet natuurbescherming overtreden wordt als gevolg van de voorgenomen activiteiten. De Wet natuurbescherming is tijdens de uitvoering van voorgenomen activiteiten altijd van toepassing en het is aan de uitvoerende partijen om de noodzakelijke zorgvuldigheid te betrachten tijdens de uitvoering.

Om een goed ecologisch werkprotocol op te kunnen stellen is meer detailinformatie vereist, zoals de planning in uitvoering, in te zetten materieel en informatie over type bebouwing, bouwwijze, materiaalgebruik etc.

HOOFDSTUK 2 HET PLANGEBIED

2.1 Situering

Het plangebied is gesitueerd aan het Fort 21 te Veeningen, gemeente de Wolden. Het plangebied ligt ten noorden van de woonkern Veeningen. Het plangebied wordt omgeven door landelijke gebied. Op onderstaande afbeelding wordt de globale ligging van het plangebied weergegeven op een topografische kaart.

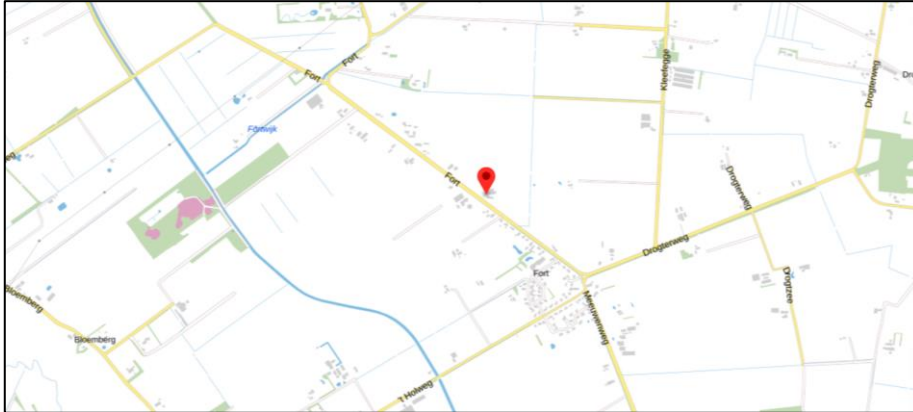

Globale ligging plangebied. De ligging van het plangebied wordt met de pointer aangegeven (bron kaart: Ruimtelijkeplannen.nl)

2.2 Beschrijving van het plangebied

Het plangebied vormt een agrarisch erf, waar de agrarische bedrijfsactiviteiten enige tijd geleden gestaakt zijn, en een deel van een agrarisch perceel. Het erf bestaat uit bebouwing, erfverharding, grasland en opgaande beplanting in de vorm van zwarte elzen en berken. Langs de rand van het erf staan bomen. De woning en enkele schuren hebben bakstenen buitengevels, maar er staan ook een kapschuur met houten wanden en delen van de schuren hebben een houten gevel. De woning heeft een met dakpannen gedekt, beschoten kap. De overige gebouwen zijn gedekt door golfplaten. Het agrarisch cultuurland bestaat uit een soortenarme grazige vegetatie en wordt intensief beheerd. Op onderstaande luchtfoto wordt het plangebied weergegeven.



Begrenzing van het plangebied; de begrenzing wordt met een gele lijn aangeduid (bron luchtfoto: ruimtelijkeplannen.nl).

HOOFDSTUK 3 VOORGENOMEN ACTIVITEITEN

3.1 Algemeen

Er zijn concrete plannen om de in het plangebied aanwezige bebouwing te slopen en twee nieuwe woningen te bouwen. Ook wordt een groot deel van de erfverharding verwijderd. De nieuwe erven worden landschappelijk ingepast middels de aanplant van erfbeplanting. De ontwikkeling wordt gefaseerd uitgevoerd. De aanwezige beplanting aan de zuidzijde van het erf blijft behouden. Op onderstaande afbeelding wordt het wenselijke eindbeeld weergegeven.



Verbeelding van het wenselijke eindbeeld.

De volgende activiteiten worden getoetst op relevantie t.a.v. de Wet natuurbescherming:

- Sloop bebouwing;
- Verwijderen erfverharding;
- Bouwen woning;

3.2 Mogelijk effect van de voorgenomen activiteiten op beschermde soorten en/of –gebieden

De voorgenomen activiteiten hebben mogelijk een negatieve invloed op beschermde soorten en beschermd (natuur)gebied. We onderscheiden de volgende negatieve invloeden:

Mogelijke tijdelijke invloeden:

- Verstoren rust- en voortplantingsplaatsen als gevolg van geluid, stof en trillingen tijdens de werkzaamheden;

Mogelijke permanente invloeden:

- Mogelijk afname/verdwijnen van beschermde vaste rust- of voortplantingsplaatsen en/of jaar rond beschermde nesten;
- Vernielen/verdwijnen van beschermde soorten;
- Aantasting van de kwaliteit van het leefgebied van beschermde soorten;

3.3 Vaststellen van de invloedsfeer

Naast een tijdelijk effect in het onderzoeksgebied, kan het voorkomen dat een voorgenomen activiteit een negatief effect heeft op beschermde soorten of beschermd natuurgebied buiten het onderzoeksgebied. Dit noemen we de invloedsfeer. De omvang van de invloedsfeer wordt bepaald door de duur, aard en omvang van de tijdelijke en/of permanente nieuwe situatie. Het effect van de voorgenomen activiteit op een beschermde soort verschilt per soort en/of soortgroep. In deze studie wordt alleen gekeken naar de uitvoering van de fysieke werkzaamheden, zoals sloop- en bouwwerkzaamheden.

Beoordeling van de invloedsfeer van de voorgenomen activiteit:

Om de effecten van een voorgenomen activiteiten goed in beeld te kunnen brengen, is het soms van belang ook buiten het plangebied te kijken. In het voorliggend geval grenst het plangebied aan weilanden. Het is niet aannemelijk dat verstoringseffecten waarneembaar zijn buiten het plangebied. De invloedsfeer is lokaal.

3.4 Vaststellen van het onderzoeksgebied

Het onderzoeksgebied wordt gelijk gesteld aan het plangebied.

Hoofdstuk 4 TOETSINGSKADER

4.1 Algemeen

In dit Hoofdstuk worden de diverse toetsingskaders toegelicht waaraan het initiatief getoetst wordt.

4.2 Wet natuurbescherming; Natura 2000

Het gebiedsbeschermingsdeel van de Wet natuurbescherming heeft als doel het beschermen van Natura 2000gebieden (Vogelrichtlijn- en/of Habitatrichtlijngebieden) in Nederland. Projecten die significante gevolgen voor deze gebieden kunnen hebben, zijn in beginsel – zonder vergunning – niet toegestaan. Ook het vaststellen van plannen zoals een bestemmingsplan of een inpassingsplan is niet toegestaan, indien het betreffende plan significante gevolgen kan hebben voor Natura 2000-gebieden. Naast directe effecten (bijv. ruimtebeslag), dient ook gekeken te worden naar indirecte effecten als gevolg van externe werking (bijv. door geluid, licht en stikstofdepositie). De eerste stap in de toetsing is vaak een voortoets. Als significante gevolgen in de voortoets niet op voorhand met zekerheid kunnen worden uitgesloten, dan is een passende beoordeling noodzakelijk. In dat geval is voor een project een vergunning noodzakelijk op grond van artikel 2.7 Wet natuurbescherming.

4.3 Wet natuurbescherming; Soortenbescherming

In de Wet natuurbescherming is de soortenbescherming in Nederland geregeld. In de wet zijn lijsten opgenomen met beschermde soorten. In de Wet natuurbescherming worden drie verschillende beschermingsregimes gehanteerd waaraan verschillende verbodsbepalingen zijn gekoppeld:

Soorten Vogelrichtlijn (artikel 3.1 e.v.) o lid 1) Het is verboden opzettelijk van nature in Nederland in het wild levende vogels van soorten als bedoeld in artikel 1 van de Vogelrichtlijn te doden of te vangen;

- o lid 2) Het is verboden opzettelijk nesten, rustplaatsen en eieren van vogels als bedoeld in het eerste lid te vernielen of te beschadigen, of nesten van vogels weg te nemen;
- o lid 3) Het is verboden eieren van vogels als bedoeld in het eerste lid te rapen en deze onder zich te hebben;
- o lid 4) Het is verboden vogels als bedoeld in het eerste lid opzettelijk te storen; o lid 5) Het verbod, bedoeld in het vierde lid, is niet van toepassing indien de storing niet van wezenlijke invloed is op de staat van instandhouding van de desbetreffende vogelsoort.

Soorten Habitatrichtlijn (artikel 3.5 e.v.) o lid 1) Het is verboden in het wild levende dieren van soorten, genoemd in bijlage IV, onderdeel a, bij de Habitatrichtlijn, bijlage II bij het Verdrag van Bern of bijlage I bij het Verdrag van Bonn, in hun natuurlijk verspreidingsgebied opzettelijk te doden of te vangen;

- o lid 2) Het is verboden dieren als bedoeld in het eerste lid opzettelijk te verstoren; o lid 3) Het is verboden eieren van dieren als bedoeld in het eerste lid in de natuur opzettelijk te vernielen of te rapen;
- o lid 4) Het is verboden de voortplantingsplaatsen of rustplaatsen van dieren als bedoeld in het eerste lid te beschadigen of te vernielen;
- o lid 5) Het is verboden planten van soorten, genoemd in bijlage IV, onderdeel b, bij de Habitatrichtlijn of bijlage I bij het Verdrag van Bern, in hun natuurlijke verspreidingsgebied opzettelijk te plukken en te verzamelen, af te snijden, te ontwortelen of te vernielen.

Andere Soorten (artikel 3.10 e.v.) o lid 1) Onverminderd artikel 3.5, eerste, vierde en vijfde lid, is het verboden:

- o onderdeel a. in het wild levende zoogdieren, amfibieën, reptielen, vissen, dagvlinders, libellen en kevers van de soorten, genoemd in de bijlage, onderdeel A, bij deze wet, opzettelijk te doden of te vangen;
- o onderdeel b. de vaste voortplantingsplaatsen of rustplaatsen van dieren als bedoeld in onderdeel a opzettelijk te beschadigen of te vernielen, of
- o onderdeel c. vaatplanten van de soorten, genoemd in de bijlage, onderdeel B, bij deze wet, in hun natuurlijke verspreidingsgebied opzettelijk te plukken en te verzamelen, af te snijden, te ontwortelen of te vernielen.

Ten aanzien van de andere beschermde soorten geldt dat het bevoegd gezag (provincies c.q. ministerie van LNV) de vrijheid hebben om soorten binnen deze categorie vrij te stellen van de verbodsbepalingen uit ontheffingsplicht artikel 3.10 uit de Wet natuurbescherming. Voor beschermde soorten die niet zijn vrijgesteld dient bij overtreding van de verbodsbepalingen uit de Wn een ontheffing te worden aangevraagd. Voor vogels geldt in afwijking hierop dat voor verstoring geen ontheffing nodig is, indien de gunstige staat van instandhouding niet in het geding is. Het is ook mogelijk om voor beide categorie soorten te werken volgens een goedgekeurde gedragscode die is afgestemd op de Wet natuurbescherming. Er is dan geen ontheffing nodig.

4.4 Beleid ten aanzien van het Natuurnetwerk Nederland

In de Wet ruimtelijke ordening (WRO) is het ruimtelijk beleid op rijks-, provinciaal, en gemeentelijk niveau vastgesteld, waarin onder andere de bescherming van het Natuurnetwerk Nederland (NNN)/Ecologische Hoofdstructuur (EHS) is verankerd. De EHS werd officieel geïntroduceerd in het Natuurbeleidsplan en is daarna opgenomen in de Nota Ruimte, welke inmiddels vervangen is door de Nationale omgevingsvisie (NOVI). Kaderstellende regels ten aanzien van o.a. NNN/EHS zijn opgenomen in het Besluit algemene regels ruimtelijke ordening (Barro). Bij geplande ingrepen die binnen het NNN/EHS vallen moet het belang van de natuurbescherming worden afgewogen tegen andere belangen, indien de voorgenomen ingreep negatief uitwerkt op de aanwezige natuurwaarden. De kern van de afweging vormt het 'nee, tenzij'-principe. Dit wil zeggen dat schadelijke ingrepen **niet** zijn toegestaan, **tenzij** er andere belangen zijn die de ingreep rechtvaardigen. In dat geval zijn compenserende maatregelen voorgeschreven. Concrete beleidsregels ten aanzien van de NNN in Drenthe zijn opgenomen in de vigerende provinciale ruimtelijke verordening van de provincie Drenthe.

Hoofdstuk 5 GEBIEDSBESCHERMING

5.1 Algemeen

In dit hoofdstuk wordt ingegaan op het mogelijke effect van de voorgenomen activiteiten op Natura-2000 gebied en het Natuurnetwerk Nederland.

5.2 Natuurnetwerk Nederland

Provincies zijn verantwoordelijk voor de veiligstelling en ontwikkeling van het Natuurnetwerk Nederland (verder NNN genoemd). De beoordeling of de voorgenomen activiteit past in het NNN, dient met name uitgevoerd te worden in de afweging van een 'goede ruimtelijke ordening' als onderdeel van de ruimtelijke onderbouwing. De aanwezigheid van beschermde planten en dieren is daarbij niet direct van belang.

Vanwege het grote belang voor de biodiversiteit en de betekenis voor de kwaliteit van de leefomgeving en regionale economie geldt een beschermingsregime voor het gehele NNN. Voor het NNN geldt de verplichting tot instandhouding van de wezenlijke kenmerken en waarden van het gebied. In de verordening is het "nee, tenzij"-regime vastgelegd. Dit betekent dat (nieuwe) plannen, projecten of handelingen niet zijn toegestaan indien zij de wezenlijke kenmerken of waarden van het gebied significant aantasten. Er kan echter aanleiding zijn om toch ontwikkelingen toe te staan. De mogelijkheid om een uitzondering te maken op de algemene lijn van behoud en duurzame ontwikkeling van wezenlijke kenmerken en waarden, is aan strikte voorwaarden gebonden. Uiteraard geldt ook hier dat de generieke regeling van toepassing blijft (zoals de toepassing van de principes van zuinig en zorgvuldig ruimtegebruik, ontwikkelingsperspectieven en gebiedskenmerken). Het ruimtelijk beleid voor het NNN is gericht op 'behoud, herstel en ontwikkeling van de wezenlijke kenmerken en waarden van het NNN' waarbij tevens zoveel mogelijk rekening wordt gehouden met de andere belangen die in het gebied aanwezig zijn.

De kernkwaliteiten binnen het NNN zijn natuurkwaliteit, landschappelijke kwaliteiten en beleving van rust. Voor grootschalige ontwikkelingen die niet passen binnen de doelstelling van het NNN is geen ruimte, tenzij er sprake is van een zwaarwegend maatschappelijk belang waar niet op een andere manier aan kan worden voldaan. Daarbij worden de zogenaamde NNN-spelregels gehanteerd: her-begrenzing van het NNN, saldering van negatieve effecten en toepassing van het compensatiebeginsel. Het 'nee, tenzij'-principe en de overige spelregels hebben is opgenomen in de provinciale Omgevingsverordening van Drenthe. Er is door toepassing van de spelregels ruimte voor het aanpassen van de begrenzing als daarmee de doelen op een betere manier kunnen worden bereikt.

Ligging t.o.v. het Natuurnetwerk Nederland

Het plangebied ligt buiten de begrenzing van het Natuurnetwerk Nederland. Het dichtsbijzijnde gebied, behorend tot het Natuurnetwerk Nederland ligt op 0,88 kilometer van het plangebied. Op de onderstaande afbeelding wordt de ligging van het plangebied in Natuurnetwerk Nederland weergegeven.

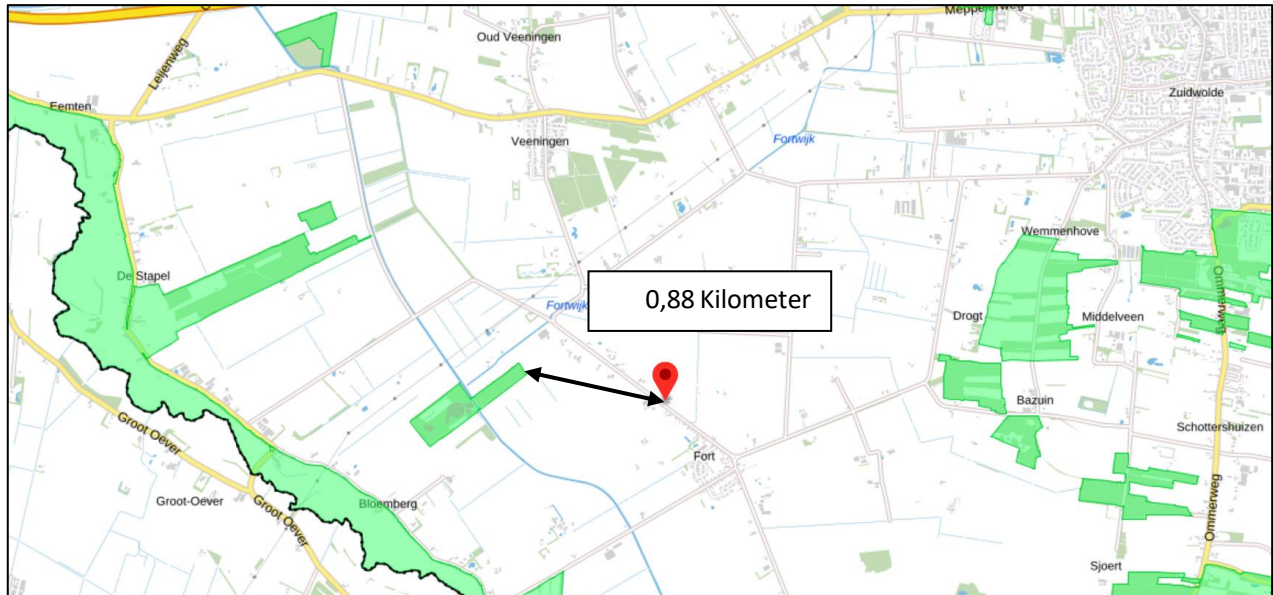

Ligging van Natuurnetwerk Nederland in de omgeving van het plangebied. Het plangebied wordt aangeduid met een rode pointer. Gronden die tot Natuurnetwerk Nederland behoren, worden met de groene kleur aangeduid (bron: ruimtelijkeplannen.nl).

Beschermingsregime

De bescherming van het Natuurnetwerk Nederland kent geen externe werking.

Toetsing aan provinciaal beleid

Omdat het plangebied buiten het Natuurnetwerk Nederland ligt, hoeft voorgenomen initiatief niet getoetst te worden aan provinciaal beleid t.a.v. Natuurnetwerk Nederland.

5.3 Natura 2000

De biodiversiteit (soortenrijkdom) in Europa gaat al jaren achteruit. Duurzame bescherming van flora en fauna is hard nodig. Planten en dieren trekken zich weinig aan van landsgrenzen en het is daarom belangrijk om natuurbescherming in Europees verband aan te pakken. Zo voorkomen we dat de natuur in Europa en in Nederland steeds eenvormiger wordt. Daartoe is in 1979 de Vogelrichtlijn opgesteld en in 1992 de Habitatrichtlijn. Deze richtlijnen hebben twee componenten: soortenbescherming en gebiedsbescherming. Alle EU-lidstaten wijzen beschermde gebieden aan voor specifieke (leefgebieden van) (vogel-)soorten. De onder beide richtlijnen aangewezen beschermde gebieden vormen het Natura 2000-netwerk. De Nederlandse bijdrage aan dit Europese netwerk van beschermde natuurgebieden bestaat uit ruim 160 gebieden.

Ligging van het plangebied t.o.v. Natura-2000

Het plangebied ligt buiten de begrenzing van Natura 2000-gebied. Het meest nabijgelegen Natura-2000 gebied ligt op minimaal 13,42 kilometer afstand van het plangebied. Dit betreft Natura 2000-gebied Dwingelderveld. Op de onderstaande afbeelding wordt de ligging van het plangebied ten opzichte van het Natura-2000 gebied weergegeven. Het plangebied wordt met een blauwe marker weergegeven.

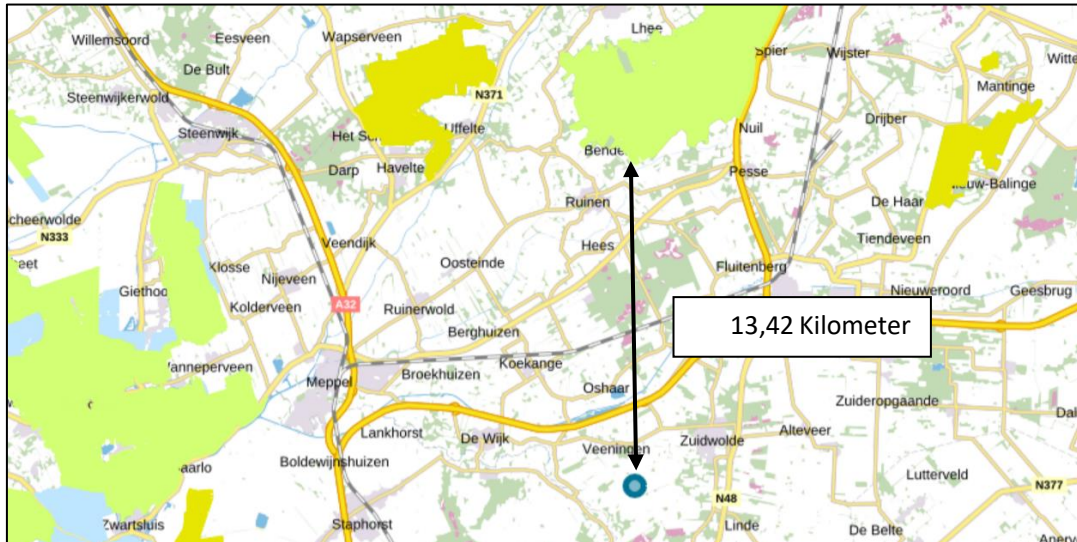

Ligging van Natura 2000-gebied in de omgeving van het plangebied. De ligging van het plangebied wordt met de blauwe stip aangeduid. Gronden die tot Natura 2000 behoren worden met de groene of okergele kleur aangeduid (bron: pdok.nl/viewer/).

Effectbeoordeling

Beoordeling uitvoering fysieke activiteiten

Het plangebied is niet zichtbaar vanuit Natura 2000-gebied en de invloedssfeer van de voorgenomen activiteiten is lokaal. Het is niet aannemelijk dat verstoringseffecten, zoals geluid, optische verstoring, kunstlicht een negatief effect hebben op instandhoudingsdoelen van Natura 2000-gebied. Nader onderzoek of een effectenbeoordeling is niet nodig.

Beoordeling stikstof (ontwikkelfase)

Per 1 juli 2021 is de Wet stikstofreductie en natuurverbetering van kracht. Dat houdt in dat stikstofemissie welke ontstaat tijdens de ontwikkelfase, niet beoordeeld hoeft te worden op mogelijk negatieve effecten op Natura 2000-gebied. Wel dient de gebruiksfase beoordeeld te worden.

Beoordeling stikstof (gebruiksfase)

Als gevolg van de voorgenomen activiteit, neemt het aantal woningen in het plangebied toe. Er was één woning en het worden er twee. Als gevolg van het bewonen van deze beide woningen neemt het aantal verkeersbewegingen van en naar het plangebied toe, met als gevolg een toename van emissie van NOx en NH3. Gelet op de geringe toename van het aantal verkeersbewegingen, en als gevolg daarvan, de geringe toename van emissie van NOx en NH3, en de afstand van meer dan 13 kilometer tussen plangebied en Natura 2000-gebied, is het niet aannemelijk dat dit leidt tot een toename van stikstofdepositie in Natura 2000-gebied.

5.4 Slotconclusie

Het plangebied behoort niet tot het Natuurnetwerk Nederland of Natura 2000-gebied. Vanwege de ligging buiten het Natuurnetwerk Nederland, Omdat het plangebied buiten het Natuurnetwerk Nederland ligt, hoeft voorgenomen initiatief niet getoetst te worden aan provinciaal beleid t.a.v. Natuurnetwerk Nederland. Een negatief effect op instandhoudingsdoelen van Natura 2000 kan op voorhand uitgesloten worden. Nader onderzoek, zoals een stikstofberekening of effectbeoordeling is niet nodig.

HOOFDSTUK 6 SOORTENBESCHERMING

6.1 Verwachting en bureauonderzoek

Uit de bureaustudie (bronnenonderzoek & NDFF) zijn geen veld biologische gegevens naar voren gekomen die bruikbaar zijn voor deze studie.

Het plangebied bestaat uit een zaal en een parkeergelegenheid. De inrichting maakt het plangebied niet tot een geschikte groeiplaats voor beschermde planten, maar wel tot een potentieel geschikt functioneel leefgebied voor verschillende beschermde diersoorten. Gelet op de inrichting behoort het plangebied mogelijk tot functioneel leefgebied van sommige algemene en weinig kritische diersoorten uit onderstaande soortgroepen:

- vogels
- vleermuizen
- grondgebonden zoogdieren
- amfibieën

Overige soorten

Het onderzoeksgebied is niet onderzocht op het voorkomen van beschermde faunasoorten als libellen, vissen, dag- en nachtvlinders, bladmossen, sporenplanten, haften en kreeftachtigen omdat het onderzoeksgebied geen geschikte habitat vormt voor deze soorten of omdat het plangebied buiten het normale verspreidingsgebied van deze soortgroepen ligt. Het is niet aannemelijk dat soorten, of soortgroepen, die (soms) moeilijk nieuwe leefgebieden koloniseren, zich spontaan buiten het normale verspreidingsgebied vestigen. Dit geldt bijvoorbeeld voor sommige kleine grondgebonden zoogdieren, reptielen en voor planten.

6.2 Methode

In het kader van het natuurwaardenonderzoek is het plangebied op 9 februari 2021 tijdens de daglichtperiode bezocht. Het onderzoeksgebied is te voet onderzocht op de aanwezigheid en potentiële aanwezigheid van beschermde flora- en faunawaarden. Het gebied is visueel en auditief onderzocht. Tijdens het veldbezoek is gebruik gemaakt van een verrekijker en fotocamera.

Bij het bepalen van de mogelijke aantasting van beschermde soorten is gebruik gemaakt van de volgende bronnen:

- veldbezoek door ervaren ecooloog
- aanvullend bronnenonderzoek (o.a. internet)
- NDFF

Vogels

Het gebied is visueel en auditief onderzocht op het voorkomen van (broed)vogels. De onderzoeksperiode is matig geschikt voor onderzoek naar (broed)vogels. Sommige vogels vertonen in deze tijd van het jaar territorium-indicerend gedrag (zingen/baltes), maar slechts enkele vogelsoorten kunnen een bezet nest hebben in deze tijd van het jaar (o.a. nijlgans, kerkuil, Turkse tortel). Zomergasten houden zich in deze tijd van het jaar nog op in de overwinteringsgebieden of zijn reeds weer op weg naar Nederland. Standvogels, zoals steenuil en huismus bevinden zich meestal nog wel in de directe omgeving van de nestplaats. In het plangebied is gekeken naar vogels, oude nesten en sporen die op de aanwezigheid van nesten in het plangebied duiden, zoals prooiresten (roofvogels), schijfsporen, braakballen, ruiveren (roofvogels), eierdoppen en zichtbaar nestmateriaal. Op basis van een beoordeling van de landschappelijke kenmerken kan een goede inschatting

gemaakt worden van de functie van het onderzoeksgebied voor vogels en of de uitgevoerde inventarisatie voldoet aan de gestelde eisen voor onderzoek naar vogels.

Grondgebonden zoogdieren

Het plangebied is visueel onderzocht op het voorkomen van beschermde grondgebonden zoogdieren. De onderzoeksperiode is geschikt voor verspreidingsonderzoek, maar matig geschikt voor onderzoek naar voortplantingslocaties. Grondgebonden diersoorten hebben geen zogende jongen in deze tijd van het jaar. Wel benutten veel grondgebonden zoogdieren de voortplantingsplaats als vaste rustplaats buiten de voortplantingsperiode.

Er is in het plangebied gezocht naar grondgebonden zoogdieren, verblijfplaatsen en sporen die op de aanwezigheid van grondgebonden zoogdieren in het plangebied duiden zoals hollen, nesten, graaf-, krab- en bijtsporen, haren, prooiresten, pootafdrukken en uitwerpselen.

Vleermuizen

De onderzoeksperiode is beperkt geschikt voor onderzoek naar verblijfplaatsen van vleermuizen omdat vleermuizen in deze tijd van het jaar de winterverblijfplaats bezetten. Sommige vleermuissoorten bezetten de winterverblijfplaats op enige afstand (>100km) van de zomerverblijfplaats, terwijl de gewone dwergvleermuis soms de zomerverblijfplaats blijft bezetten in de wintermaanden, totdat de koude intreedt en dan soms alsnog een winterverblijfplaats in de regio gaat opzoeken. Sommige vleermuizen in winterrust zitten diep weggekropen in gebouwen of bomen, maar er zijn ook vleermuizen die open en bloot aan de binnenzijde van gebouwen hangen, zoals op tochtvrije zolders.

Er is in het plangebied gezocht naar vleermuizen en naar potentiële rust- verblijfplaatsen van vleermuizen. Het plangebied is bezocht op een moment op de dag dat vleermuizen niet foerageren en geen lijnvormige landschapselementen benutten als vliegroute. De mogelijke betekenis van het plangebied als foerageergebied en vliegroute voor vleermuizen is bepaald op basis van een visuele beoordeling van de landschappelijke karakteristieken van het plangebied.

Amfibieën

De onderzoeksperiode is ongeschikt voor verspreidingsonderzoek naar amfibieën en ongeschikt voor onderzoek naar voortplantingswateren. Amfibieën bezetten de winterrustplaats in deze tijd van het jaar en zitten dan weggekropen in de sliblaag van open water of diep weggekropen in hollen en gaten in de grond, of onder strooisel, bladeren, takken, rommel of opgeslagen goederen.

Op basis van een beoordeling van landschappelijke kenmerken kan een goede inschatting gemaakt worden van de functie van het plangebied voor amfibieën en of de uitgevoerde inventarisatie voldoet aan de gestelde eisen voor onderzoek naar deze soorten. Daarbij is tevens rekening gehouden met de ligging van het plangebied ten opzichte van het (normale) verspreidingsgebied van verschillende amfibieënsoorten.

6.3 Resultaten

In deze paragraaf worden de resultaten van het veldbezoek gepresenteerd. Alleen soorten die in het onderzoeksgebied vastgesteld zijn, zeer waarschijnlijk in het onderzoeksgebied voorkomen of soorten waarvan het onderzoeksgebied een (essentieel) onderdeel van het functionele leefgebied vormt, worden in deze paragraaf besproken.

Vogels

Het plangebied vormt functioneel leefgebied van vogels. Vogels benutten de buitenruimte als foerageergebied en er nestelen vermoedelijk jaarlijks vogels in het plangebied. Vogels kunnen nestelen in bomen, struiken en toegankelijke gebouwen. Soorten die mogelijk in het plangebied nestelen zijn merel, witte kwikstaart, houtduif, holenduif, winterkoning, zwartkop en tjiftjaf. Er zijn tijdens het veldbezoek geen huismussen in het plangebied waargenomen. Gelet op de volledige afwezigheid van huismussen, wordt verondersteld dat huismussen niet in het plangebied nestelen. In de stallen wordt geen vee gehouden en er zijn geen oude huismussennesten in de stallen waargenomen. Dergelijke bebouwing vormt geen potentiële nestplaats voor gierzwaluwen. Ook zijn geen aanwijzingen gevonden dat uilen een rust- of nestplaats in het plangebied bezetten.

Door het slopen van de bebouwing tijdens de voortplantingsperiode, wordt mogelijk een bezet vogelnest verstoord, beschadigd of vernield.

Te beoordelen activiteit in het kader van de Wnb:

- Slopen bebouwing tijdens de voortplantingsperiode;

Vleermuizen

- **Verblijfplaatsen**

Tijdens het veldbezoek zijn er geen vleermuizen of sporen van vleermuizen aangetroffen. Verschillende gebouwen beschikken over gemetselde buitengevels met luchtspouw, maar in de buitengevels zijn geen potentiële invliegopeningen waargenomen, zoals een open stootvoeg. De betimmering van de overstek sluit echter naadloos aan op de buitengevel zodat vleermuizen geen verblijfplaats kunnen bezetten in de spouw. Op het erf zijn verder geen potentiële verblijfplaatsen van vleermuizen waargenomen, zoals een holle ruimte achter een vensterluik, loodslab, windveer of boeiboord. Sommige gebouwen zijn toegankelijk voor vleermuizen, maar er zijn geen aanwijzingen gevonden dat vleermuizen de gebouwen benutten als rust- of verblijfplaats. Dergelijke plaatsen zijn doorgaans makkelijk vast te stellen aan de hand van uitwerpselen onder de hangplek. De woning is voorzien van een beschoten kap met dakpannen.

Door het uitvoeren van de voorgenomen activiteiten wordt geen vleermuis verstoord of gedood en wordt geen vaste rust- of voortplantingsplaats verstoord, beschadigd of vernield.

Te beoordelen activiteit in het kader van de Wnb:

- Geen;

- **Foerageergebied**

Het veldbezoek is uitgevoerd buiten de periode van de dag waarop vleermuizen foerageren. Op basis van een beoordeling van de inrichting en het gevoerde beheer, wordt het plangebied als geschikt foerageergebied voor verschillende vleermuizen beschouwd.

Door het uitvoeren van de voorgenomen activiteiten wordt het foerageergebied van vleermuizen niet aangetast.

Te beoordelen activiteit in het kader van de Wnb:

- Geen;

- **Vliegroute**

Sommige vleermuissoorten benutten lijnvormige elementen ter geleiding tijdens het foerageren en om van verblijfplaats naar foerageergebied te vliegen (en van foerageergebied naar verblijfplaats). Lijnvormige elementen die benut worden als vliegroute kunnen bestaan uit houtopstanden en wateren, maar ook een rij gevels van woningen.

Het plangebied vormt geen verbindende schakel in een lijnvormig landschapselement en daarom geen onderdeel uit van een vliegroute van vleermuizen. Echter heeft de uitvoering van de voorgenomen activiteiten geen negatief effect op vliegroutes van vleermuizen.

Te beoordelen activiteit in het kader van de Wnb:

- Geen;

Grondgebonden zoogdieren

Er zijn in het plangebied geen beschermde grondgebonden zoogdieren waargenomen, maar het plangebied behoort vermoedelijk tot functioneel leefgebied van verschillende beschermde grondgebonden zoogdiersoorten als egel, steenmarter, bosmuis, huisspitsmuis, veldmuis, wezel en hermelijn. Voorgenoemde soorten benutten het plangebied als foerageergebied en mogelijk bezetten soorten als bosmuis, huisspitsmuis en veldmuis er een rust- en voortplantingsplaats. Voorgenoemde soorten bezetten doorgaans een vaste rust- en voortplantingsplaats in holen en gaten in de grond en onder rommel, opgeslagen spullen en groen(afval); zowel binnen als buiten. Er zijn geen potentiële verblijfplaatsen van steenmarter, egel, wezel of hermelijn aangetroffen in het plangebied.

Door het uitvoeren van grondverzet en het slopen van bebouwing, wordt mogelijk een grondgebonden zoogdier gedood en wordt mogelijk een vaste rust- en/of voortplantingsplaats van een beschermd grondgebonden zoogdier beschadigd en vernield. Als gevolg van de voorgenomen activiteiten neemt de betekenis van het plangebied als foerageergebied voor grondgebonden zoogdieren niet af.

Te beoordelen activiteit in het kader van de Wnb:

- Slopen bebouwing;
- Verwijderen opgeslagen spullen, rommel en (groen)afval;
- Uitvoeren grondverzet;

Amfibieën

Tijdens het veldbezoek zijn geen amfibieën waargenomen, maar gelet op de inrichting en het gevoerde beheer, wordt het plangebied als functioneel leefgebied voor sommige algemene en weinig kritische amfibieënsoorten beschouwd. Amfibieën als bastaardkikker, bruine kikker en gewone pad benutten het plangebied mogelijk als foerageergebied en mogelijk bezetten ze er een (winter)rustplaats. Geschikt voortplantingsbiotoop ontbreekt in het plangebied. Amfibieën kunnen een (winter)rustplaats bezetten in holen en gaten in de grond en onder takken, strooisel en bladeren.

Door het uitvoeren van grondverzet en het verwijderen van strooisel en bladeren wordt mogelijk een amfibie gedood en wordt mogelijk een vaste (winter)rustplaats beschadigd en/of vernield. Als gevolg van het bebouwen en verharderen van het plangebied neemt de betekenis van het plangebied als foerageergebied voor amfibieën af.

Te beoordelen activiteit in het kader van de Wnb:

- Verwijderen strooisel en bladeren;
- Uitvoeren grondverzet;

Overige soorten

Er zijn geen andere beschermde soorten aangetroffen. Het gevoerde beheer en de inrichting maken het plangebied tot een ongeschikt functioneel leefgebied voor deze soorten.

6.4 Wettelijke consequenties van de beoogde ingreep

Vogels

Door uitvoering van de voorgenomen activiteiten wordt er mogelijk een nestplaats of (bezet) nest in de boerderij en open kapschuur verstoord, beschadigd of vernield.

Van de in het plangebied nestelende soorten is uitsluitend het bezette nest beschermd, niet het oude nest of de nestplaats. Voor het beschadigen/vernielen van een bezet nest (eieren) of het doden van een vogel kan geen ontheffing van de verbodsbepalingen verkregen worden omdat de voorgenomen activiteit niet als een in de wet genoemd belang wordt beschouwd. De betekenis van het plangebied als foerageergebied is niet beschermd. Aantasting leidt niet tot wettelijke consequenties.

Werkzaamheden die kunnen leiden tot het verstoren/vernielen van vogelnesten dienen daarom buiten de voortplantingsperiode van vogels uitgevoerd te worden. De meest geschikte periode om de voorgenomen activiteiten uit te voeren is augustus-februari.

Wettelijke consequenties in het kader van de Wnb:

- Uitvoeren sloopwerkzaamheden buiten de voortplantingsperiode (of broedvogelscan uitvoeren);

Vleermuizen

- *Verblijfplaatsen*

Als gevolg van het slopen van de aanwezige bebouwing, wordt geen vleermuis verstoord of gedood en geen vaste rust- en voortplantingsplaats verstoord, beschadigd of vernield.

Uitvoering van de voorgenomen activiteiten leidt niet tot wettelijke consequenties. Er hoeft geen nader onderzoek uitgevoerd te worden en er hoeft geen ontheffing van de verbodsbepalingen aangevraagd te worden om de voorgenomen activiteiten uit te mogen voeren in het kader van de Wnb.

Wettelijke consequenties in het kader van de Wnb:

- Geen;

- Essentieel foerageergebied

Door uitvoering van de voorgenomen activiteiten wordt geen essentieel foerageergebied van vleermuizen aangetast. Uitvoering van de voorgenomen activiteiten leidt niet tot wettelijke consequenties in het kader van dit aspect van het functionele leefgebied van vleermuizen. Er hoeft geen nader onderzoek uitgevoerd te worden en er hoeft geen ontheffing van de verbodsbepalingen aangevraagd te worden om de voorgenomen activiteiten uit te mogen voeren in het kader van de Wnb.

Wettelijke consequenties in het kader van de Wnb:

- Geen;

- Essentiële Vliegroute

Het uitvoeren van de voorgenomen activiteiten heeft geen negatief effect op (essentiële) vliegroutes¹ van vleermuizen.

Uitvoering van de voorgenomen activiteiten leidt niet tot wettelijke consequenties. Er hoeft geen nader onderzoek uitgevoerd te worden en er hoeft geen ontheffing van de verbodsbepalingen aangevraagd te worden om de voorgenomen activiteiten uit te mogen voeren in het kader van de Wnb.

Wettelijke consequenties in het kader van de Wnb:

- Geen;

Grondgebonden zoogdieren

Mogelijk wordt een beschermd grondgebonden zoogdier gedood en wordt een vaste rust- of voortplantingsplaats beschadigd of vernield, als gevolg van uitvoering van de voorgenomen activiteiten. Voor de beschermde grondgebonden zoogdieren die een vaste rust- en/of voortplantingsplaats in het plangebied bezetten, geldt een vrijstelling van de verbodsbepaling 'doden' en 'beschadigen/vernielen van vaste rust- en voortplantingsplaats'. Initiatiefnemer dient echter alles in het werk te stellen om het onnodig doden van beschermde dieren te voorkomen. Om te voorkomen dat beschermde dieren gedood worden, dient gepoogd te worden de dieren weg te jagen of om ze te vangen (om elders los te laten). Voor deze niet-dodelijke vangmiddelen heeft de provincie een lijst met toegestane vangmiddelen opgesteld ².

De voorgenomen activiteiten leiden niet tot wettelijke consequenties. Er hoeft geen nader onderzoek uitgevoerd te worden en er hoeft geen ontheffing van de verbodsbepalingen aangevraagd te worden om de voorgenomen activiteiten uit te mogen voeren in het kader van de Wnb.

Wettelijke consequenties in het kader van de Wnb:

- Geen, mits geen beschermde dieren onnodig gedood worden;

Amfibieën

Door uitvoering van de voorgenomen activiteiten wordt mogelijk een beschermd amfibie gedood en wordt mogelijk een (winter)rustplaats beschadigd of vernield. Voor de beschermde amfibieën, die een (winter)rustplaats in het plangebied bezetten geldt een vrijstelling van de verbodsbepaling 'doden' en 'beschadigen/vernielen van vaste rust- en voortplantingsplaats'. Initiatiefnemer dient echter alles in het werk te stellen om het onnodig doden van beschermde dieren te voorkomen. Om te voorkomen dat beschermde dieren gedood worden, dient gepoogd te worden de dieren weg te jagen of om ze te vangen (om elders los te laten). Voor deze niet-dodelijke vangmiddelen heeft de provincie een lijst met toegestane vangmiddelen opgesteld.

Mits er geen amfibieën (opzettelijk) gedood worden, leiden de voorgenomen activiteiten niet tot wettelijke consequenties. Er hoeft geen nader onderzoek uitgevoerd te worden en er hoeft geen ontheffing van de verbodsbepalingen aangevraagd te worden om de voorgenomen activiteiten uit te mogen voeren in het kader van de Wnb.

¹ Vliegroutes van vleermuizen zijn beschermd wanneer deze essentieel zijn voor het kunnen functioneren van de verblijfplaats van een vleermuis. Niet ieder lijnvormig element waar langs vleermuizen vliegen is een essentiële vliegroute.

² Deze zijn opgenomen in de provinciale ruimtelijke verordening.

Wettelijke consequenties in het kader van de Wnb:

- Geen, mits geen beschermde dieren onnodig gedood worden;

Overige soorten

Het plangebied behoort niet tot functioneel leefgebied van andere beschermde flora- of faunasoorten. Tevens heeft de voorgenomen activiteit geen negatief effect op andere beschermde soorten. Nader onderzoek of het aanvragen van een ontheffing is niet noodzakelijk.

In onderstaande tabel worden de wettelijke consequenties samengevat weergegeven.

Soortgroep	Functie	Beschermde soorten planlocatie	Verbodsbepalingen (Wet natuurbescherming)	Aandachtspunt
Grondgebonden zoogdieren	Foerageergebied	Diverse soorten	Niet van toepassing; functie wordt niet aangetast	Geen
Grondgebonden zoogdieren	Vaste rust- en voortplantingsplaats	Diverse soorten	Niet van toepassing; vrijstelling i.v.m. ruimtelijke ontwikkeling	Geen
Grondgebonden zoogdieren	Doden van dieren	Diverse soorten	Niet van toepassing; vrijstelling i.v.m. ruimtelijke ontwikkeling	Geen dieren onnodig doden
Vogels	Foerageergebied	Diverse soorten	Niet van toepassing; functie wordt niet aangetast	Geen
Vogels	Bezette nesten (niet jaarrond beschermd)	Diverse soorten	Art. 3.1 lid 2	Geen bezette nesten negatief beïnvloeden of ontheffing aanvragen
Vogels	Jaarrond beschermde nest- en rustplaats	Niet aanwezig	Niet van toepassing	Geen
Vogels	Doden van dieren	Diverse soorten	Art. 3.1 lid 1	Geen bezette nesten negatief beïnvloeden of ontheffing aanvragen
Vleermuizen	Rust- of voortplantingsplaats	Niet aanwezig	Niet van toepassing	Geen
Vleermuizen	Foerageergebied	Diverse soorten	Niet van toepassing; functie wordt niet aangetast	Geen
Vleermuizen	Vliegrouete	Niet aanwezig	Niet van toepassing	Geen
Vleermuizen	Doden van dieren	Niet van toepassing	Niet van toepassing	Geen
Amfibieën	Foerageergebied	Diverse soorten	Niet van toepassing; functie wordt niet aangetast	Geen
Amfibieën	Vaste rustplaats	Diverse soorten	Niet van toepassing; vrijstelling i.v.m. ruimtelijke ontwikkeling	Geen
Amfibieën	Voortplantingsplaats	Niet aanwezig	Niet van toepassing	Geen
Amfibieën	Doden van dieren	Diverse soorten	Niet van toepassing; vrijstelling i.v.m. ruimtelijke ontwikkeling	Geen dieren onnodig doden
Overige soorten	Dieren en overige functies	Niet aanwezig	Niet van toepassing	Geen

Samenvatting van de wettelijke consequenties.

Soortgroep	Vaste rus tplaats	Voortplantings plaats	Vliegrou- te (vleermuizen)	Essentieel foerageer- gebied	Wettelijke consequenties	Nader onderzoek vereist	Ontheffing vereist
Grondgebonden zoogdieren	Ja	Ja	n.v.t.	Nee	Nee	Nee	Nee
Vogels	Nee	Ja	n.v.t.	Nee	Ja	Nee	Nee, tenzij vogels gedood, bezette nesten verstoord, beschadigd of vernield worden
Vleermuizen	Nee	Nee	Nee	Nee	Nee	Nee	Nee
Amfibieën	Ja	Nee	n.v.t.	Nee	Nee	Nee	Nee

Vereenvoudigde samenvatting van de wettelijke consequenties per diergroep.

6.5 Historische gegevens en overige bronnen

Er zijn geen historische gegevens van het plangebied bekend.

6.6 Volledigheid van het onderzoek

Het onderzoek is volledig uitgevoerd met geschikte weersomstandigheden.

HOOFDSTUK 7 CONCLUSIES

De voorgenomen activiteiten worden gezien als 'ruimtelijke ontwikkeling'. Voor een aantal algemeen voorkomende en talrijke faunasoorten geldt in Drenthe een vrijstelling van de verbodsbepaling 'het opzettelijk beschadigen en vernielen van rust- en voortplantingsplaats', als gevolg van werkzaamheden die in het kader van een ruimtelijke ontwikkeling worden uitgevoerd. Voor beschermde soorten die niet op deze vrijstellingslijst staan, is een ontheffing vereist om ze te mogen verstoren en om opzettelijk de vaste rust- en voortplantingsplaats te mogen beschadigen en te vernielen. Voor het doden van beschermde diersoorten geldt geen vrijstelling van de verbodsbepalingen. Afhankelijk van de status van de beschermde soorten, kan soms ook gewerkt worden conform een door de Minister goedgekeurde, en op de situatie toepasbare, gedragscode. In het kader van de zorgplicht moet rekening worden gehouden met alle in het plangebied aanwezige planten en dieren en moet er gekozen worden voor een werkmethode en/of planning in de tijd, waardoor planten en dieren zo min mogelijk schade ondervinden als gevolg van de voorgenomen activiteiten.

Het plangebied ligt buiten de begrenzing van het Natuurnetwerk Nederland en Natura 2000 gebieden. Voor de genoemde soorten gebieden geldt dat er geen externe werking is waardoor de voorgenomen activiteiten niet in strijd komen met de regels van deze soorten gebieden. Gelet op de aard van de voorgenomen activiteiten en de afstand tussen plangebied en Natura 2000-gebied, kan een negatief effect op Natura 2000-gebied uitgesloten worden. Nader onderzoek of het opstellen van een effectbeoordeling of passende beoordeling is niet aan de orde.

De inrichting en het gevoerde beheer maken het plangebied niet tot een geschikte groeiplaats voor beschermde plantensoorten, maar wel tot geschikt functioneel leefgebied voor verschillende beschermde dieren. Het plangebied wordt door beschermde diersoorten benut als foerageergebied en mogelijk nestelen er vogels, bezetten amfibieën er een (winter)rustplaats en bezetten beschermde grondgebonden zoogdieren er een vaste rust- en voortplantingsplaats. Vleermuizen bezetten geen vaste rust- of verblijfplaats in het plangebied.

Van de in het plangebied nestelende vogelsoorten, is uitsluitend het bezette nest beschermd, niet het oude nest of de nestplaats. Bezette vogelnesten zijn beschermd en mogen niet verstoord worden. Gelet op de aard van de werkzaamheden kan geen ontheffing verkregen worden voor het verstoren van bezette vogelnesten.

Als gevolg van de voorgenomen activiteiten worden mogelijk beschermde grondgebonden zoogdieren en amfibieën gedood en wordt mogelijk een vaste rust- en/of voortplantingsplaats van beschermde grondgebonden zoogdieren en amfibieën beschadigd of vernield. Voor de beschermde amfibieën en grondgebonden zoogdieren, die een vaste rust- en voortplantingsplaats in het plangebied bezetten, geldt een vrijstelling van de verbodsbepalingen 'doden' en 'beschadigen/vernielen van vaste rust- en voortplantingsplaats'. Wel moet zo goed mogelijk voorkomen worden dat beschermde dieren onnodig gedood worden. Om te voorkomen dat beschermde dieren onnodig gedood worden, dienen ze verjaagd of weggevangen te worden.

Bijlagen

Bijlagen:

Bijlage 1. De natuurkalender (indicatie voor het uitvoeren van werkzaamheden het kader van de zorgplicht)

Bijlage 2. Toelichting Wet natuurbescherming

Bijlage 3. Fotobijlage

Bijlage 4. Geraadpleegde bronnen:

Bijlage 1 Natuurkalender

	jan	feb	mrt	apr	mei	jun	jul	aug	sep	okt	nov	dec
houtopstanden												
afzetten / hakhoutbeheer												
dunnen												
verwijderen opslag / exoot, nazorg												
heg afzetten												
knotten												
opsnoeien / opkronen												
hoogstam wintersnoei												
hoogstam zomersnoei												
bomen met winterslaapplaats vogels												
vleermuisbomen zomerverblijf												
vleermuisbomen paarplaats												
das												
hazelmuis struweel en hakhoutbeheer												
boomkikker struweel												
Grazige vegetaties												
maaien vochtig/nat grasland												
maaien droog schraalgrasland												
Wateren												
poel opschonen												
boomkikker wateren												
geelbuikvuurpad kleinschalig												
geelbuikvuurpad grootschalig												
Gebouwen m.b.t. vleermuizen												
zomerverblijf												
winterverblijf												



Optimale periode voor werkzaamheden.



Acceptabele periode voor werkzaamheden.

De werkzaamheden verrichten onder voorwaarden zoals beschreven in protocol.



Geen werkzaamheden in deze periode.

Wanneer er wel gewerkt moet worden is een ontheffing verplicht.

Bijlage 2 Toelichting Wet Natuurbescherming

Drie beschermingsregimes

De Wet natuurbescherming kent een apart beschermingsregime voor soorten van de Vogelrichtlijn, een apart beschermingsregime voor soorten van de Habitatrichtlijn (het Verdrag van Bern en het Verdrag van Bonn) en een apart beschermingsregime voor andere soorten, die vanuit nationaal oogpunt beschermd worden. Elk van deze beschermingsregimes kent zijn eigen verbodsbepalingen en vereisten voor vrijstelling of ontheffing van de verboden. Alle vogels (ruim 700 soorten), zijn beschermd. Daarnaast worden ongeveer 230 overige Europese en nationale soorten beschermd.

Om af te mogen wijken van de verbodsbepalingen via een ontheffing of vrijstelling moet aan drie criteria zijn voldaan:

- Ten eerste mag alleen van de verbodsbepaling afgeweken worden als er geen andere bevredigende oplossing voor de handeling mogelijk is.
- Ten tweede moet tegenover de afwijking van het verbod een in de wet genoemd belang staan. De wet geeft voor de verschillende beschermingsregimes aan wat die belangen zijn zoals volksgezondheid of openbare veiligheid.
- Tenslotte mag de ingreep geen afbreuk doen aan de staat van instandhouding van de soort.

Als aan deze drie vereisten voldaan is, kan een ontheffing worden verleend. Voor een aantal handelingen zijn bovendien vrijstellingen mogelijk, bijvoorbeeld in de vorm van een provinciale verordening of een gedragscode.

Soortenbescherming en het ‘nee, tenzij principe’

De verbodsbepalingen voor vogels en Habitatrichtlijnsoorten in de Wet natuurbescherming sluiten vrijwel één op één aan bij de bepalingen uit de Vogelrichtlijn en de Habitatrichtlijn. De verbodsbepalingen zijn gericht op de bescherming van individuen van soorten.

Ook voor de andere soorten, die niet op grond van de Vogel- of Habitatrichtlijn maar vanuit nationaal oogpunt beschermd worden, geldt dat de verbodsbepalingen zien op het individu, maar of ontheffing verleend kan worden, wordt afgewogen tegen het effect van de ingreep op het populatieniveau van de soort.

Zorgplicht voor dieren en planten

Of dier- en plantensoorten nu wettelijk beschermd zijn of niet, iedereen moet voldoende rekening houden met in het wild levende dieren en planten en hun directe leefomgeving. De wet erkent daarmee de intrinsieke waarde van in het wild levende soorten. De Memorie van Toelichting zegt het zo: “De zorgplicht houdt in dat eenieder voldoende zorg in acht moet nemen voor de in het wild levende dieren en planten, alsmede voor hun directe leefomgeving. Overtreding van de zorgplicht is niet strafbaar gesteld; de zorgplicht kan wel door toepassing van bestuursdwang worden gehandhaafd”.

Vrijstelling regelgeving

Onder de Wet natuurbescherming is niet altijd een ontheffing nodig bij handelingen met gevolgen voor beschermde plant- en diersoorten. In (veel) gevallen kunt u gebruik maken van een vrijstelling. Een vrijstelling is een uitzondering op een wettelijk verbod, die wordt vastgesteld voor een van te voren bepaalde categorie van gevallen. Er zijn verschillende vrijstellingen van de verboden voor beschermde soorten mogelijk. Een bekende en reeds in de praktijk toegepaste vorm van vrijstelling is die van de gedragscode. In de Wet natuurbescherming zijn voor beschermde soorten ook andere vormen van vrijstelling geïntroduceerd, zoals

door middel van een Programmatische Aanpak of via een provinciale verordening. Overigens is ook een vrijstelling in de vorm van een ministeriële regeling mogelijk.

Provinciale staten kunnen vrijstelling van de verbodsbepalingen verlenen. Dit moet worden geregeld in een provinciale verordening.

Gedragcodes die zijn opgesteld onder de Flora- en faunawet kunnen worden uitgebreid ten aanzien van soorten die op grond van de Wet natuurbescherming beschermd worden maar dat op grond van de Flora- en faunawet nog niet waren. Goedkeuring van een gedragscode op grond van de Flora- en faunawet blijft ook onder de Wet natuurbescherming geldig, voor de duur van de goedkeuring. Daarna dient de gedragscode voor goedkeuring getoetst te worden aan de Wet natuurbescherming.

Welke soorten zijn beschermd?

De Wet natuurbescherming kent drie categorieën beschermde soorten:

1. Ten eerste worden alle van nature in Nederland in het wild levende vogels beschermd volgens het beschermingsregime van de Vogelrichtlijn.
2. Ten tweede worden soorten beschermd op grond van de Habitatrichtlijn, het Verdrag van Bern en het Verdrag van Bonn.
3. Tenslotte is er een beschermingsregime voor 'andere soorten' waaronder soorten vallen die vanuit nationaal oogpunt bescherming behoeven.

Beschermingsregime soorten Vogelrichtlijn § 3.1 Wn	Beschermingsregime soorten Habitatrichtlijn § 3.2 Wn	Beschermingsregime andere soorten § 3.3 Wn
Art 3.1 lid 1 Het is verboden in het wild levende vogels opzettelijk te doden of te vangen.	Art 3.5 lid 1 Het is verboden soorten in hun natuurlijke verspreidingsgebied opzettelijk te doden of te vangen	Art 3.10 lid 1a Het is verboden soorten opzettelijk te doden of te vangen
Art 3.1 lid 2 Het is verboden opzettelijk nesten, rustplaatsen en eieren van vogels te vernielen of te beschadigen, of nesten van vogels weg te nemen	Art 3.5 lid 4 Het is verboden de voortplantingsplaatsen of rustplaatsen van dieren te beschadigen of te vernielen	Art 3.10 lid 1b Het is verboden de vaste voortplantingsplaatsen of rustplaatsen van dieren opzettelijk te beschadigen of te vernielen
Art 3.1 lid 3 Het is verboden eieren te rapen en deze onder zich te hebben	Art 3.5 lid 3 Het is verboden eieren van dieren in de natuur opzettelijk te vernielen of te rapen	Niet van toepassing
Art 3.1 lid 4 en lid 5 Het is verboden vogels opzettelijk te storen, tenzij de storing niet van wezenlijke invloed is op de staat van instandhouding van de desbetreffende vogelsoort	Art 3.5 lid 2 Het is verboden dieren opzettelijk te verstoren	Niet van toepassing
Niet van toepassing	Art 3.5 lid 5 Het is verboden plantensoorten in hun natuurlijke verspreidingsgebied opzettelijk te plukken en te verzamelen, af te snijden, te ontwortelen of te vernielen	Art 3.10 lid 1c Het is verboden plantensoorten in hun natuurlijke verspreidingsgebied opzettelijk te plukken en te verzamelen, af te snijden, te ontwortelen of te vernielen

Verbodsbepalingen Wet natuurbescherming

Vrijgestelde soorten

In afwijking van de verboden in artikel 3.10, eerste lid, van de Wet is het toegestaan de onderstaande soorten te 'vangen en de vaste voortplantingsplaatsen of rustplaatsen van deze soorten opzettelijk te beschadigen of te vernielen' wanneer er geen andere bevredigende oplossing bestaat. Het opzettelijk 'doden' van onderstaande soorten is niet toegestaan. De vrijstelling is van kracht wanneer de handeling verband houdt met de volgende activiteiten:

- de ruimtelijke inrichting of ontwikkeling van gebieden, daaronder begrepen het daarop volgende gebruik van het ingerichte of ontwikkelde gebied;
- het bestendig beheer of onderhoud aan vaarwegen, watergangen, waterkeringen, waterstaatswerken, oevers, vliegvelden, wegen, spoorwegen of bermen, of in het kader van natuurbeheer.

Nederlandse Naam	Wetenschappelijke Naam	Drenthe	Flevoland	Friesland	Gelderland	Groningen	Limburg	Noord-Brabant	Noord-Holland	Overijssel	Utrecht	Zeeland	Zuid-Holland	Ministerie EZ (AMVB RN art. 3.31)
Zoogdieren														
Aardmuis	<i>Microtus agrestis</i>	x	x	x	x	x	x	x	x	x	x	x	x	x
Bosmuis*	<i>Apodemus sylvaticus</i>	x	x	x	x	x	x	x	x	x	x	x	x	x
Bunzing	<i>Mustela putorius</i>	x	x	x		x	x			x	x	x	x	x
Dwergmuis	<i>Micromys minutus</i>	x	x	x	x	x	x	x	x	x	x	x	x	x
Dwergspitsmuis	<i>Sorex minutus</i>	x	x	x	x	x	x	x	x	x	x	x	x	x
Egel	<i>Erinaceus europaeus</i>	x	x	x	x	x	x	x	x	x	x	x	x	x
Eekhoorn	<i>Sciurus vulgaris</i>						x1							
Gewone bosspitsmuis	<i>Sorex araneus</i>	x	x	x	x	x	x	x	x	x	x	x	x	x
Haas	<i>Lepus europeus</i>	x	x	x	x	x	x	x	x	x	x	x	x	x
Hermelijn	<i>Mustela erminea</i>	x	x	x		x	x			x	x		x	x
Huisspitsmuis*	<i>Crocidura russula</i>	x	x	x	x	x	x	x	x	x	x	x	x	x
Konijn	<i>Oryctolagus cuniculus</i>	x	x	x	x	x	x	x	x	x	x	x	x	x
Molmuis	<i>Arvicola scherman</i>						x							
Ondergrondse woelmuis	<i>Pitymys subterraneus</i>	x	x	x	x	x	x	x	x	x	x	x		x
Ree	<i>Capreolus capreolus</i>	x	x	x	x	x	x	x	x	x	x	x	x	x
Rosse woelmuis	<i>Clethrionomys glareolus</i>	x	x	x	x	x	x	x	x	x	x	x	x	x
Steenmarter	<i>Martes foina</i>			x			x2							
Tweekleurige bosspitsmuis	<i>Sorex coronatus</i>	x	x	x	x	x	x	x	x	x	x	x		x
Veldmuis*	<i>Microtus arvalis</i>	x	x	x	x	x	x	x	x	x	x	x	x	x
Vos	<i>Vulpes vulpes</i>	x	x	x	x	x	x	x	x	x	x	x	x	x
Wezel	<i>Mustela nivalis</i>	x	x	x		x	x			x	x		x	x
Wild zwijn	<i>Sus scrofa</i>							x						
Woelrat	<i>Arvicola terrestris</i>	x	x	x	x	x	x	x	x	x	x	x	x	x
Amfibieën en reptielen														
Bruine kikker	<i>Rana temporaria</i>	x	x	x	x	x	x	x	x	x	x	x	x	x
Gewone pad	<i>Bufo bufo</i>	x	x	x	x	x	x	x	x	x	x	x	x	x
Hazelworm	<i>Anguis fragilis</i>						x3							
Kleine watersalamander	<i>Triturus vulgaris</i>	x	x	x	x	x	x	x	x	x	x	x	x	x
Levendbarende hagedis	<i>Zootoca vivipara</i>						x4							
Meerkikker	<i>Pelophylax ridibundus (Rana ridibunda)</i>	x	x	x	x	x	x	x	x	x	x	x	x	x
Middelste groene kikker / Bastaardkikker	<i>Pelophylax klepton esculentus (Rana esculenta)</i>	x	x	x	x	x	x	x	x	x	x	x	x	x

Bijlage 3 Foto's van het plangebied







Bijlage 4 Geraadpleegde bronnen

Voor hoofdstuk 2

Ruimtelijkeplannen.nl. (z.d.-b). Rolde. Geraadpleegd op 15 februari 2022, van <https://www.ruimtelijkeplannen.nl/>

Voor hoofdstuk 5

Natura 2000 gebieden | natura 2000. (z.d.). Natura 2000 gebieden. Geraadpleegd op 15 februari 2022, van <https://www.natura2000.nl/gebieden>

<https://www.pdok.nl/viewer>

Voor hoofdstuk 6

Uitvoerportaal NDFF

Regels

Hoofdstuk 1 Inleidende regels

Artikel 1 Begrippen

In deze regels wordt verstaan onder:

1.1 plan

het Bestemmingsplan Buitengebied, deelplan Fort 21, Veeningen, van de gemeente De Wolden;

1.2 bestemmingsplan

de geometrisch bepaalde planobjecten als vervat in het GML-bestand NL.IMRO.1690.2022BP1002017-VO01 met de bijbehorende regels en eventuele bijlagen;

1.3 aan- of uitbouw

een aan een (hoofd)gebouw aanwezig bouwwerk, dat ruimtelijk en architectonisch ondergeschikt is aan dat (hoofd)gebouw, maar in functioneel opzicht onderdeel uitmaakt van dat (hoofd)gebouw;

1.4 aanduiding

een geometrisch bepaald vlak of figuur, waarmee gronden zijn aangeduid, waar ingevolge de regels worden gesteld ten aanzien van het gebruik en/of het bebouwen van deze gronden;

1.5 aanduidingsgrens

de grens van een aanduiding indien het een vlak betreft;

1.6 aangebouwd bijgebouw

een rechtstreeks (niet verbonden door kunstmatige toevoegingen zoals bijvoorbeeld een gang of sluis) aan het (hoofd)gebouw aanwezig gebouw, dat zowel ruimtelijk, architectonisch als functioneel ondergeschikt is aan het op hetzelfde bouwperceel gelegen (hoofd)gebouw en ten dienste staat van dat (hoofd)gebouw;

1.7 aan-huis-verbonden beroep

een in Lijst toelaatbare beroepen en vormen van bedrijvigheid bij wonen genoemd, dan wel een naar de aard en invloed op de omgeving daarmee gelijk te stellen beroep, dat in of bij een woonhuis met behoud van de woonfunctie kan worden uitgeoefend en dat is gericht op het verlenen van diensten;

1.8 agrarisch bedrijf

een bedrijf dat is gericht op het voortbrengen van producten door middel van het telen van gewassen en/of het houden van dieren;

1.9 archeologisch waardevol terrein

een terrein waarin zich voorwerpen of bewoningssporen van vroegere samenlevingen bevinden;

1.10 architectonisch ondergeschikt

een aan-, uit- of bijgebouw die qua omvang en uitstraling ondergeschikt is aan een op dezelfde plaats voorkomend hoofdgebouw; dit kan zich uiten door materiaalgebruik, gevelindeling en/of nokhoogte (minimaal 1 m lager dan de nokhoogte van het hoofdgebouw);

1.11 bebouwing

één of meer gebouwen en/of bouwwerken, geen gebouwen zijnde;

1.12 bedrijfsgebouw

een gebouw, dat dient voor de uitoefening van een bedrijf;

1.13 bestaand

- a. het gebruik dat op het tijdstip van inwerkingtreding van het bestemmingsplan aanwezig is en/of bebouwing die op dat tijdstip aanwezig of in uitvoering is, dan wel kan worden gebouwd krachtens een omgevingsvergunning;
- b. het onder a bedoelde geldt niet voor zover sprake was van strijd met de voorheen geldende beheersverordening, daaronder mede begrepen het overgangsrecht van de beheersverordening of een andere planologische toestemming;

1.14 bestemmingsgrens

de grens van een bestemmingsvlak;

1.15 bestemmingsvlak

een geometrisch bepaald vlak met eenzelfde bestemming;

1.16 bijgebouw

een op zichzelf staand niet voor bewoning bestemd gebouw, al dan niet vrijstaand gebouw, dat door de vorm onderscheiden kan worden van het hoofdgebouw en dat in architectonisch opzicht ondergeschikt is aan het hoofdgebouw;

1.17 bouwen

het plaatsen, het geheel of gedeeltelijk oprichten, vernieuwen of veranderen en het vergroten van een bouwwerk, alsmede het geheel of gedeeltelijk oprichten, vernieuwen of veranderen van een standplaats;

1.18 bouwgrens

de grens van een bouwvlak;

1.19 bouwperceel

een aaneengesloten stuk grond, waarop ingevolge de regels een zelfstandige, bij elkaar behorende bebouwing is toegelaten;

1.20 (bouw)perceelgrens

een grens van een bouwperceel;

1.21 bouwvlak

een geometrisch bepaald vlak, waarmee gronden zijn aangeduid, waar ingevolge de regels bepaalde gebouwen en bouwwerken, geen gebouwen zijnde, zijn toegelaten;

1.22 bouwwerk

elke constructie van enige omvang van hout, steen, metaal of ander materiaal, die met de grond verbonden is, dan wel steun vindt in of op de grond (direct of indirect);

1.23 detailhandel

het bedrijfsmatig te koop aanbieden, waaronder begrepen de uitstalling ten verkoop, het verkopen en/of leveren van goederen aan personen die goederen kopen voor gebruik, verbruik of aanwending anders dan in de uitoefening van een beroeps- of bedrijfsactiviteit;

1.24 erotisch getinte vermaaksfunctie

een vermaaksfunctie, welke is gericht op het doen plaatsvinden van voorstellingen en/of vertoningen van porno-erotische aard, waaronder begrepen een seksbioscoop, een seksclub en een seksautomatenhal;

1.25 gebouw

elk bouwwerk, dat een voor mensen toegankelijke, overdekte, geheel of gedeeltelijk met wanden omsloten ruimte vormt;

1.26 hoofdgebouw

een of meer panden, of een gedeelte daarvan, dat noodzakelijk is voor de verwezenlijking van de geldende of toekomstige bestemming van een perceel en, indien meer panden of bouwwerken op het perceel aanwezig zijn, gelet op die bestemming het belangrijkste is;

1.27 kampeermiddel

- a. een tent, een tentwagen, een kampeerauto of een caravan;
- b. enig ander onderkomen of enig ander voertuig of gewezen voertuig of gedeelte daarvan, voor zover geen bouwwerk zijnde;

een en ander voor zover deze onderkomens of voertuigen geheel of ten dele blijvend zijn bestemd of opgericht, dan wel worden of kunnen worden gebruikt voor recreatief nachtverblijf;

1.28 kampeerterrein

een terrein ter beschikking gesteld voor het plaatsen, dan wel geplaatst houden van kampeermiddelen;

1.29 kleinschalige bedrijfsmatige activiteit

de in Lijst toelaatbare beroepen en vormen van bedrijvigheid bij wonen genoemde bedrijvigheid, dan wel naar de aard en invloed op de omgeving daarmee gelijk te stellen bedrijvigheid, die door zijn beperkte omvang in of bij een woonhuis met behoud van de woonfunctie kan worden uitgeoefend;

1.30 landschappelijke waarden

de cultuurhistorische en de visuele waarden van het landschap;

1.31 mantelzorg

langdurige zorg die niet in het kader van een hulpverlenend beroep wordt geboden aan een hulpbehoevende door personen uit diens directe omgeving, waarbij de zorgverlening rechtstreeks voortvloeit uit de sociale relatie en de gebruikelijke zorg van huisgenoten voor elkaar overstijgt;

1.32 mantelzorgunit

een eenvoudig te plaatsen gebouw, zoals een stacaravan of een prefab cabine, ten behoeve van mantelzorg dat na afloop van de mantelzorg op eenvoudige wijze te verwijderen is;

1.33 natuurlijke waarden

de abiotische en biotische waarden van een gebied;

1.34 normaal onderhoud

het onderhoud dat, gelet op de bestemming, regelmatig noodzakelijk is voor een goed beheer en gebruik van de gronden en gebouwen die tot de betreffende bestemming horen;

1.35 openbaar toegankelijk gebied

weg als bedoeld in artikel 1, eerste lid, onder b, van de Wegenverkeerswet 1994, alsmede pleinen, parken, plantsoenen, openbaar water en ander openbaar gebied dat voor publiek algemeen toegankelijk is, met uitzondering van wegen uitsluitend bedoeld voor de ontsluiting van percelen door langzaam verkeer;

1.36 overkapping

een bouwwerk, geen gebouw zijnde, dat hooguit aan twee zijden tegen gevels is aangebouwd en aan minimaal twee zijden open is;

1.37 overig bouwwerk

een bouwkundige constructie van enige omvang, geen pand zijnde, die direct en duurzaam met de aarde is verbonden;

1.38 pand

de kleinste bij de totstandkoming functioneel en bouwkundig-constructief zelfstandige eenheid die direct en duurzaam met de aarde is verbonden en betreedbaar en afsluitbaar is;

1.39 peil

- a. indien op het land wordt gebouwd:
1. voor een bouwwerk op een perceel, waarvan de hoofdtoegang direct aan de weg grenst: de hoogte van de weg ter plaatse van die hoofdtoegang;
 2. voor een bouwwerk op een perceel, waarvan de hoofdtoegang niet direct aan de weg grenst: de hoogte van het terrein ter plaatse van die hoofdtoegang bij voltooiing van de bouw;
- b. indien in het water wordt gebouwd: het Normaal Amsterdams Peil;

1.40 permanente bewoning

bewoning als hoofdverblijf binnen de vaste woonplaats;

1.41 productiegebonden detailhandel

detailhandel in goederen die ter plaatse worden vervaardigd, geteeld, gerepareerd en/of toegepast in het productieproces, waarbij de detailhandelsfunctie ondergeschikt is aan de productiefunctie;

1.42 prostitutiebedrijf

het zich beschikbaar stellen tot het verrichten van seksuele handelingen voor of met een ander tegen vergoeding;

1.43 prostitutiebedrijf

een voor het publiek toegankelijke, besloten ruimte waarin bedrijfsmatig, of in een omvang alsof zij bedrijfsmatig was, prostitutie wordt verricht. Onder een prostitutiebedrijf worden in elk geval verstaan: een erotische massagesalon, een sekstheater, een bordeel of een parenclub, of een naar de aard daarmee gelijk te stellen bedrijf, al dan niet in combinatie met elkaar;

1.44 semi-permanent kampeermiddel

kampeermiddel (stacaravan, pipowagen en/of hiermee vergelijkbaar onderkomen) bestemd voor gebruik gedurende de periode 15 maart tot en met 31 oktober ten behoeve van kamperen op erven van woningen en (agrarische) bedrijven (minicampings);

1.45 stacaravan

een caravan, die als een bouwwerk dient te worden aangemerkt;

1.46 voorgevel(rooilijn)

- a. langs een wegzijde met een regelmatige of nagenoeg regelmatige ligging van de voorgevels van de bestaande bebouwing: de evenwijdig aan de as van de weg gelegen lijn, welke, zo veel mogelijk aansluitend aan de ligging van de voorgevels van de bestaande bebouwing, een zo veel mogelijk gelijkmatig beloop van de rooilijn overeenkomstig de richting van de weg geeft;
- b. langs een wegzijde waarlangs geen bebouwing als onder a bedoeld aanwezig is en waarlangs mag worden gebouwd: bij een wegbreedte van ten minste 10 m, de lijn gelegen op 15 m uit de as van de weg; bij een wegbreedte geringer dan 10 m, de lijn gelegen op 10 m uit de as van de weg;
- c. in situaties waarbij a en b geen uitsluitel geven kunnen de volgende uitgangspunten worden gehanteerd: plaats huisnummering, zijde van het gebouw waar zich de voordeur of de hoofdingang bevindt, plaats brievenbus, plaats van de hoofdontsluiting van het perceel;

1.47 vrijstaand bijgebouw

een niet met het (hoofd)gebouw verbonden gebouw, dat zowel ruimtelijk als functioneel ondergeschikt is aan het op hetzelfde bouwperceel gelegen (hoofd)gebouw en ten dienste staat van dat (hoofd)gebouw;

1.48 woning

een complex van ruimten, uitsluitend bedoeld voor de huisvesting van één afzonderlijk huishouden;

1.49 woonhuis

een gebouw, dat één woning omvat, dan wel twee of meer naast elkaar en/of gedeeltelijk boven elkaar gelegen woningen omvat en dat qua uiterlijke verschijningsvorm als een eenheid beschouwd kan worden;

1.50 zorg (in combinatie met de woonbestemming)

zorg in de vorm van dagbesteding en/of 24-uurs zorg ten behoeve van ouderen en/of personen met een lichamelijke en/of verstandelijke handicap.

Artikel 2 Wijze van meten

Bij toepassing van deze regels wordt als volgt gemeten:

2.1 de dakhelling

langs het dakvlak ten opzichte van het horizontale vlak.

2.2 de goothoogte van een bouwwerk

vanaf het peil tot aan de bovenkant van de goot, c.q. de druiplijn, het boeibord, of een daarmee gelijk te stellen constructiedeel. Hieronder wordt tevens verstaan de hoogste zijde van een lessenaarsdak.

2.3 de inhoud van een bouwwerk

tussen de onderzijde van de begane grondvloer, de buitenzijde van de gevels (en/of het hart van de scheidingsmuren) en de buitenzijde van daken en dakkapellen;

2.4 de bouwhoogte van een bouwwerk

vanaf het peil tot aan het hoogste punt van een gebouw of van een overig bouwwerk met uitzondering van ondergeschikte bouwoonderdelen, zoals schoorstenen, antennes en naar de aard daarmee gelijk te stellen bouwoonderdelen;

2.5 de oppervlakte van een bouwwerk

tussen de buitenwerkse gevelvlakken en/of het hart van de scheidingsmuren, neerwaarts geprojecteerd op het gemiddelde niveau van het afgewerkte bouwterrein ter plaatse van het bouwwerk. Overstekken van daken, dieper dan 40 cm, worden meegerekend bij de oppervlakte van bouwwerken;

2.6 de afstand tot de (bouw)perceelgrens

vanaf enig punt van een bouwwerk tot de (bouw)perceelgrens;

2.7 de hoogte van een molen of windturbine

vanaf het peil tot aan de (wieken)as van de molen of windturbine.

Bij de toepassing van het bepaalde over het bouwen binnen bouwvlakken of bestemmingsvlakken worden ondergeschikte bouwdelen als plinten, pilasters, kozijnen, gevelversieringen, ventilatiekanalen, schoorstenen, gevel- en kroonlijsten, luifels, erkers, balkons en overstekende daken buiten beschouwing gelaten, mits de bouw- c.q. bestemmingsgrens, dan wel de rooilijn met niet meer dan 1 m wordt overschreden.

Hoofdstuk 2 Bestemmingsregels

Artikel 3 Agrarisch

3.1 Bestemmingsomschrijving

De voor 'Agrarisch' aangewezen gronden zijn bestemd voor:

a. agrarisch grondgebruik;
met daaraan ondergeschikt:

a. het behoud, het herstel en de ontwikkeling van de landschappelijke, cultuurhistorische en natuurlijke waarden van de gronden;

b. openbare nutsvoorzieningen;

met de daarbij behorende:

a. infrastructurele voorzieningen;

b. waterhuishoudkundige voorzieningen;

c. sloten, beken, en daarmee gelijk te stellen waterlopen;

d. bouwwerken, geen gebouwen zijnde.

3.2 Bouwregels

Voor het bouwen van bouwwerken, geen gebouwen en geen overkappingen zijnde, gelden de volgende regels:

a. silo's en bassins zijn niet toegestaan;

b. de bouwhoogte van erf- terreinafscheidingen bedraagt ten hoogste 1 m;

c. de hoogte van overige bouwwerken, geen gebouwen en geen overkappingen zijnde, zal buiten het bouwvlak ten hoogste 5 m bedragen.

3.3 Nadere eisen

Burgemeester en wethouders kunnen met het oog op het voorkomen van een onevenredige aantasting van:

- het bebouwingsbeeld;
- de woonsituatie;
- de verkeersveiligheid;
- de sociale veiligheid;
- de milieusituatie;
- de gebruiksmogelijkheden van omliggende gronden;
- de landschappelijke, natuurlijke en cultuurhistorische waarden; nadere eisen stellen aan de plaats en de afmetingen van de bebouwing.

3.4 Specifieke gebruiksregels

Onder strijdig gebruik met deze bestemming wordt begrepen het gebruik dat afwijkt van de bestemmingsomschrijving, waaronder in elk geval wordt begrepen:

a. het opslaan van mest en/of overige landbouwproducten buiten het bouwperceel, met uitzondering van tijdelijke opslag van akkerbouwproducten;

b. het gebruik van bouwwerken voor verblijfsrecreatieve doeleinden;

c. het gebruik van de gronden als erf, buiten een zone van 25 m vanaf de zij- en achtergevel(s) van de bedrijfswoningen;

d. het dempen van beken;

3.5 Omgevingsvergunning voor het uitvoeren van werken, geen bouwwerk zijnde, of van werkzaamheden

a. Het is verboden zonder of in afwijking van een omgevingsvergunning de volgende werken, geen bouwwerken zijnde, en werkzaamheden uit te voeren:

1. het aanplanten van bomen en/of houtgewas, over een oppervlakte van meer dan 100 m² voor

- zover niet gelegen binnen een bouwperceel, met uitzondering van houtteelt, sier- en fruitteelt en/of overige opgaande teeltvormen;
2. het kappen en/of rooien van houtwallen en/of -singels;
 3. het verharderen van agrarische perceel-, kavelontsluitings- en/of onderhoudswegen buiten het bouwperceel met een grotere breedte dan 4 m;
 4. het aanbrengen van oppervlakteverhardingen ten behoeve van het agrarisch gebruik buiten het bouwperceel, niet zijnde perceel- en/of kavelontsluitingswegen, met een oppervlakte van meer dan 100 m²;
 5. het aanleggen van fiets-, voet- en/of ruiterspaden buiten het bouwperceel;
 6. het afgraven, ophogen of egaliseren van gronden, zodanig dat er een verschil in hoogte, c.q. diepte ten opzichte van het bestaande maaiveld ontstaat van meer dan 30 cm;
 7. het aanleggen van voorzieningen ten behoeve van het recreatief medegebruik;
 8. het wijzigen van de grondsamenstelling en/of het aanbrengen van voorzieningen ten behoeve van de aanleg van paardrijbakken;
 9. het graven of dempen van sloten en daarmee gelijk te stellen waterlopen, uitsluitend indien dit een wijziging van het kavelpatroon tot gevolg heeft;
 10. het aanleggen van wegen ten behoeve van gebiedsontsluiting;
 11. het aanplanten van bomen en/of houtgewas ten behoeve van houtteelt, sier- en fruitteelt en/of overige opgaande teeltvormen.
- b. Het sub a vervatte verbod is niet van toepassing op werken en werkzaamheden welke:
1. het normale onderhoud betreffen;
 2. reeds in uitvoering zijn op het tijdstip van het van kracht worden van deze verordening.
- c. De sub a genoemde vergunningen kunnen slechts worden verleend, mits:
1. geen onevenredige afbreuk wordt gedaan aan de landschappelijke, de natuurlijke, de geomorfologische, cultuurhistorische en de archeologische waarden;
 2. geen onevenredige afbreuk wordt gedaan aan de waterhuishouding van het gebied en de omliggende percelen, c.q. de gebruiksmogelijkheden daarvan.

Artikel 4 Tuin

4.1 Bestemmingsomschrijving

De voor 'Tuin' aangewezen gronden zijn bestemd voor:

- a. tuinen;
- b. toegangspad ten behoeve van de aangrenzende woonbestemming;
- c. parkeren;

met de daarbij ten dienste van de bestemming behorende:

- a. bouwwerken geen gebouwen zijnde, zoals pergola's en erf- of perceelsafscheidingen;
- b. andere werken;
- c. nutsvoorzieningen.

4.2 Bouwregels

4.2.1 Gebouwen

Op of in deze gronden mogen geen gebouwen worden gebouwd;

4.2.2 Bouwwerken, geen gebouwen zijnde

de bouwhoogte van bouwwerken, geen gebouwen zijnde, mag niet meer dan 3 m bedragen, met dien verstande dat voor erf- of perceelsafscheidingen geldt dat de hoogte:

- a. maximaal 1 m mag bedragen; of
- b. maximaal 2 m mag bedragen, mits meer dan 1 m achter het verlengde van de voorgevel van het hoofdgebouw.

4.3 Nadere eisen

Burgemeester en wethouders kunnen nadere eisen stellen aan de plaats en de afmetingen van de bebouwing, ten behoeve van:

- het bebouwingsbeeld;
- de woonsituatie;
- de verkeersveiligheid;
- de sociale veiligheid;
- de milieusituatie;
- de gebruiksmogelijkheden van omliggende gronden;
- de landschappelijke, natuurlijke en cultuurhistorische waarden;
- nadere eisen stellen aan de plaats en de afmetingen van de bebouwing.

4.4 Specifieke gebruiksregels

Tot een gebruik, strijdig met deze bestemming zoals bedoeld in lid 10.1 sub 1 jo artikel 7.2 van de Wet ruimtelijke ordening, wordt in ieder geval gerekend:

- a. het gebruik of laten gebruiken van gronden als standplaats voor kampeermiddelen.

Artikel 5 Wonen

5.1 Bestemmingsomschrijving

De voor 'Wonen' aangewezen gronden zijn bestemd voor:

- a. wonen in een woning, al dan niet in combinatie met een aan huis verbonden beroep, dan wel een kleinschalige bedrijfsmatige activiteit, die zijn genoemd in de in Lijst toelaatbare beroepen en vormen van bedrijvigheid bij wonen;

Met de daarbij behorende:

- a. wegen en paden;
- b. tuinen; erven en terreinen;
- c. woningen;
- d. aan- en uitbouwen;
- e. bijgebouwen;
- f. bouwwerken, geen gebouwen zijnde.

5.2 Bouwregels

- a. Voor het bouwen van hoofdgebouwen gelden de volgende regels:
 1. als hoofdgebouw mogen uitsluitend woonhuizen worden gebouwd;
 2. per bestemmingsvlak zal één vrijstaand woonhuis worden gebouwd;
 3. de oppervlakte van een hoofdgebouw zal ten hoogste 200m² bedragen, tenzij de bestaande oppervlakte meer bedraagt dan 200 m², in welk geval de bestaande oppervlakte van het hoofdgebouw als maximum geldt;
 4. de afstand van een hoofdgebouw tot de perceelsgrens zal ten minste 5m bedragen;
 5. de goothoogte zal ten hoogste 4m bedragen, tenzij de bestaande goothoogte hoger is, in welk geval de goothoogte ten hoogste de bestaande goothoogte zal bedragen;
 6. de dakhelling van een hoofdgebouw zal ten minste 30° bedragen;
 7. de dakhelling van een hoofdgebouw zal ten hoogste 60° bedragen;
- b. Voor het bouwen van aan- en uitbouwen, bijgebouwen en overkappingen gelden de volgende regels:
 1. de aan- en uitbouwen en bijgebouwen zullen ten minste 4 m achter de westgevel van het hoofdgebouw, dan wel het verlengde daarvan worden gebouwd;
 2. vrijstaande bijgebouwen en overkappingen zullen binnen een afstand van 25 m vanuit het dichtstbijzijnde punt van het hoofdgebouw worden gebouwd;
 3. de gezamenlijke oppervlakte van de aan- en uitbouwen en bijgebouwen bij een hoofdgebouw zal ten hoogste 100 m² op percelen met een oppervlakte kleiner dan 1000 m² en 150 m² op percelen groter dan of gelijk aan 1000 m² bedragen;
 4. Vrijstaand bijgebouwen dienen het aanduidingsvlak 'bijgebouwen' te worden gebouwd
 5. Het bepaalde onder sub b onder 5 is niet van toepassing op vrijstaande bijgebouwen met een oppervlakte van 30 m² ;
 6. een overkapping mag niet voor de westgevel van een hoofdgebouw worden gebouwd;
 7. de oppervlakte van een overkapping mag niet meer dan 30 m² bedragen.
 8. de goothoogte van een aan-, uitbouw of bijgebouw zal ten hoogste 3 m bedragen;
 9. de bouwhoogte van een overkapping mag niet meer dan 3,25 m bedragen;
 10. de dakhelling van een aan-, uitbouw of bijgebouw zal ten minste 30° en ten hoogste 60° bedragen.
- c. Voor het bouwen van bouwwerken, geen gebouwen en geen overkappingen zijnde, gelden de volgende regels:
 1. De bouwhoogte van erf- terreinafscheidingen voor de voorgevelrooilijn bedraagt ten hoogste 1m en daarachter ten hoogste 2m, met dien verstande dat de bouwhoogte op zijerven die grenzen aan een openbaar toegankelijk gebied op een afstand van 1m of minder uit de perceelsgrens ten hoogste 1m bedraagt;
 2. De hoogte van bouwwerken, geen gebouwen en geen overkappingen zijnde, zal ten hoogste 5,5m bedragen.

5.3 Nadere eisen

Burgemeester en wethouders kunnen met het oog op het voorkomen van een onevenredige aantasting van:

- het bebouwingsbeeld;
- de woonsituatie;
- de verkeersveiligheid;
- de sociale veiligheid;
- de milieusituatie;
- de gebruiksmogelijkheden van omliggende gronden;
- de landschappelijke, natuurlijke en cultuurhistorische waarden; nadere eisen stellen aan de plaats en de afmetingen van de bebouwing.

5.4 Afwijken van de bouwregels

Het bevoegd gezag kan, mits geen onevenredige afbreuk wordt gedaan aan:

- het bebouwingsbeeld;
- de woonsituatie;
- de verkeersveiligheid;
- de sociale veiligheid;
- de milieusituatie;
- de gebruiksmogelijkheden van omliggende gronden;
- de landschappelijke, natuurlijke en cultuurhistorische waarden;

bij omgevingsvergunning afwijken van het bepaalde in:

- a. lid 5.2 sub a onder 4 en toestaan dat de afstand van een gebouw tot de perceelsgrens wordt verkleind;
- b. lid 5.2 sub a onder 5 en toestaan dat de goothoogte van een hoofdgebouw voor maximaal 25% wordt vergroot tot 5,5m;
- c. lid 5.2 sub b onder 10 en toestaan dat de dakhelling van aan- en uitbouwen wordt verlaagd tot 0°;
- d. lid 5.2 sub a onder 7 en sub b onder 10 en toestaan dat de dakhelling van hoofdgebouw en/of aan- en uitbouwen en bijgebouwen wordt verhoogd tot 80°.

5.5 Specifieke gebruiksregels

5.5.1 Strijdig gebruik

Onder strijdig gebruik met deze bestemming wordt begrepen het gebruik dat afwijkt van de bestemmingsomschrijving, waaronder in elk geval wordt begrepen:

- a. het gebruik van woonhuizen ten behoeve van in combinatie met een aan-huis-verbonden beroep, dan wel een kleinschalige bedrijfsmatige activiteit, anders dan het gebruik van de gronden en bouwwerken in combinatie met een aan-huis-verbonden- beroep dan wel kleinschalige bedrijfsmatige activiteiten voor zover voldaan wordt aan de volgende voorwaarden:
 1. de werkzaamheden dienen ondergeschikt te blijven aan de bestemming;
 2. het woongedeelte dient ten minste 70% van de begane vloeroppervlakte van het hoofdgebouw, inclusief de aan- en uitbouwen op het bouwperceel te beslaan;
 3. er mag geen grootschalige opslag van goederen plaatsvinden, alsook geen opslag van goederen op het buitenterrein;
 4. er mag geen detailhandel plaatsvinden anders dan in de in Lijst toelaatbare beroepen en vormen van bedrijvigheid bij wonen opgenomen detailhandel;
 5. er mag maximaal 0,5 m² aan verwijsborden c.q. reclame-uitingen geplaatst worden;
 6. parkeren moet op eigen terrein plaatsvinden;
 7. de benodigde ruimte mag uitsluitend gebruikt worden ten behoeve van de hoofdbewoner van het perceel;
 8. er mag geen stapeling van ondergeschikte functies plaatsvinden.
- b. het gebruik van een woonhuis voor meer dan één woning;
- c. het gebruik van vrijstaande bijgebouwen ten behoeve van de uitoefening van een aan-huis-verbonden

beroep, dan wel een kleinschalige bedrijfsmatige activiteit, met uitzondering van het gebruik als atelier dan wel een voor de bedrijvigheid ondersteunende functie;

- d. het gebruik van vrijstaande bijgebouwen voor bewoning;
- e. het gebruik van de gronden en bouwwerken ten behoeve van detailhandel;
- f. het gebruik van de gronden en bouwwerken ten behoeve van agrarische bedrijfsactiviteiten;
- g. het gebruik van de gronden als erf, buiten een zone van 25 m vanaf de zij- en achtergevel(s) van de woonhuizen.

5.5.2 Voorwaardelijke verplichting

- a. De landschappelijke maatregelen, zoals vermeld in het als Bijlage 2 opgenomen erfinrichtingsplan, binnen 1 jaar na realisatie danwel gereed melden van de te bouwen woning(en) op het bijbehorende erf is gerealiseerd en in stand wordt gehouden
- b. Bij het bepaalde onder sub a wordt rekening gehouden met de op het erfinrichtingsplan per woning aangeven fasering.

5.6 Afwijken van de gebruiksregels

Het bevoegd gezag kan, mits geen onevenredige afbreuk wordt gedaan aan:

- het bebouwingsbeeld;
- de woonsituatie;
- de verkeersveiligheid;
- de sociale veiligheid;
- de milieusituatie;
- de gebruiksmogelijkheden van omliggende gronden;
- de landschappelijke, natuurlijke en cultuurhistorische waarden;

bij omgevingsvergunning afwijken van het bepaalde in:

- a. lid 5.5 en toestaan dat de gronden en bouwwerken in combinatie met het wonen worden gebruikt voor logiesverstrekking, mits:
 - 1. de logiesverstrekking plaatsvindt binnen bestaande bebouwing;
 - 2. in een bijgebouw uitsluitend slaapplekken met sanitaire voorzieningen worden gerealiseerd. Hieraan gekoppeld moet in het bijbehorende hoofdgebouw een ontbijtruimte, en mag een eventuele woonkamer worden gerealiseerd;
 - 3. indien een bijgebouw gebruikt wordt ten behoeve van de logiesverstrekking, dit bijgebouw zich in de directe nabijheid bevindt van en een duidelijk relatie heeft met het hoofdgebouw;
 - 4. indien een bijgebouw gebruikt wordt ten behoeve van de logiesverstrekking, de uiterlijke kenmerken van dit bijgebouw behouden blijven. Er mogen geen uiterlijke kenmerken van een woning worden toegevoegd;
 - 5. er maximaal drie slaapkamers worden gerealiseerd;
 - 6. er geen keukenblok in de kamers wordt gemaakt;
 - 7. het parkeren op eigen erf plaatsvindt;
 - 8. geen extra inrit wordt aangelegd in verband met de vestiging;
 - 9. vestiging plaatsvindt aan een verkeersontsluiting van voldoende omvang;
 - 10. vestiging geen onevenredige afbreuk doet aan de milieusituatie van agrarische bedrijven in de directe omgeving;
- b. lid 5.5 en toestaan dat een woonhuis wordt gebruikt voor meer dan één woning, mits:
 - 1. de inhoud per woning na splitsing minimaal 450 m³ zal bedragen;
 - 2. sprake is van een ruimtelijke, stedenbouwkundige, landschappelijke en/of volkshuisvesting-technische verbetering van het perceel en/of het hoofdgebouw. Deze verbetering dient, in het geval van volledige nieuwbouw van een hoofdgebouw, in samenhang te gebeuren met een aanpassing van het erf, zodanig dat er qua bouw en inrichting van het bijbehorende erf een in het landschap passende situatie ontstaat conform het Landschapsontwikkelingskader;
- c. lid 5.5 en toestaan dat de gronden en bouwwerken worden gebruikt voor de uitoefening van productiegebonden detailhandel, mits:
 - 1. de functie inherent is aan de bestemming;
 - 2. vestiging van de detailhandel in bestaande bebouwing plaatsvindt;

3. geen reclame-uitingen worden gebruikt;
 4. parkeren op eigen erf plaatsvindt.
- d. lid 5.5 onder d en toestaan dat vrijstaande bijgebouwen mogen worden gebruikt voor bewoning ten behoeve van 24-uurs zorg mits:
1. de zorgverlener woonachtig is en blijft in de woning;
 2. er maximaal 8 cliënten worden gehuisvest dan wel voor dagbesteding op het perceel worden toegelaten dan wel het bestaande aantal op datum vaststelling bestemmingsplan;

5.7 Omgevingsvergunning voor het uitvoeren van werken, geen bouwwerk zijnde, of van werkzaamheden

- a. Het is verboden zonder of in afwijking van een omgevingsvergunning de volgende werken, geen bouwwerken zijnde, of werkzaamheden uit te voeren:
 1. het verwijderen van erfbeplanting, tenzij een omgevingsvergunning voor het kappen is vereist, in welk geval het behoud van waardevolle erfbeplanting middels de Bomenverordening zal worden geregeld;
 2. het wijzigen van de grondsamenstelling en/of het aanbrengen van voorzieningen ten behoeve van de aanleg van paardrijbakken;
- b. Het bepaalde sub a is niet van toepassing op werken, geen bouwwerken zijnde, of werkzaamheden, die:
 1. het normale onderhoud betreffen;
 2. reeds in uitvoering zijn op het tijdstip van het van kracht worden van dit bestemmingsplan.
- c. De sub a genoemde vergunningen kunnen slechts worden verleend, mits:
 1. geen onevenredige afbreuk wordt gedaan aan de landschappelijke, de natuurlijke, de geomorfologische, cultuurhistorische en de archeologische waarden;
 2. geen onevenredige afbreuk wordt gedaan aan de waterhuishouding van het gebied en de omliggende percelen, c.q. de gebruiksmogelijkheden daarvan.

Artikel 6 Waarde - Archeologie

6.1 Bestemmingsomschrijving

De voor 'Waarde - Archeologie' aangewezen gronden zijn, behalve voor de andere daar voorkomende bestemming(en), mede voor:

- het behoud en herstel van de archeologische waarden.

6.2 Bouwregels

a. Daar waar de gronden op de Archeologische beleidskaart zijn aangegeven als 'hoge verwachting', 'hoge of middelhoge verwachting' voor zover de oppervlakte van de ingreep in de grond betrekking heeft groter is dan 1.000 m² en de activiteit op een grotere diepte dan 30 cm wordt uitgevoerd:

1. dient de aanvrager van een omgevingsvergunning voor het bouwen als bedoeld in de Wabo een rapport te overleggen waarin de archeologische waarde van het terrein dat blijktens de aanvraag zal worden verstoord naar het oordeel van burgemeester en wethouders in voldoende mate is vastgesteld;
2. kunnen aan een omgevingsvergunning als bedoeld in de Wabo de volgende regels worden verbonden:
 - de verplichting tot het treffen van technische maatregelen, waardoor de archeologische resten in de bodem kunnen worden behouden;
 - de verplichting tot het doen van opgravingen;
 - de verplichting de oprichting van het bouwwerk te laten begeleiden door een deskundige op het terrein van de archeologische monumentenzorg die voldoet aan door het bevoegd gezag bij de vergunning te stellen kwalificaties, tenzij in het rapport als bedoeld onder a naar het oordeel van het bevoegd gezag is aangetoond dat het bouwwerk waarop de aanvraag betrekking heeft niet zal leiden tot een onevenredige aantasting van archeologische waarden.

6.3 Afwijken van de bouwregels

Het bevoegd gezag kan bij omgevingsvergunning afwijken van het bepaalde in lid 6.2 sub a en c voor de overlegging van het aldaar genoemd archeologische rapport indien naar het oordeel van het bevoegd gezag de archeologische waarde van het terrein in andere beschikbare informatie voldoende is vastgesteld.

6.4 Omgevingsvergunning voor het uitvoeren van werken, geen bouwwerk zijnde, of van werkzaamheden

a. Het is verboden zonder omgevingsvergunning voor het uitvoeren van een werk, geen bouwwerk zijnde, of van werkzaamheden, de volgende werken, geen bouwwerken zijnde, en werkzaamheden met een oppervlakte van meer dan 1.000 m² uit te voeren daar waar de gronden op de Archeologische beleidskaart zijn aangegeven als 'hoge verwachting', 'hoge of middelhoge verwachting', zulks ongeacht het bepaalde in de regels bij de andere op deze gronden van toepassing zijnde bestemmingen:

1. het ontgronden, afgraven, egaliseren, mengen, diepploegen, ontginnen en/of anderszins ingrijpend wijzigen van de bodemstructuur dieper dan 30 cm, met dien verstande dat geen vergunning nodig is wanneer het betreft niet-bodemkerende werkzaamheden ten behoeve van het verbeteren van de verdichte bodemstructuur (woelen) tot ten hoogste 10 cm onder de bouwvoor;
2. het graven en/of baggeren van sloten, vaarten en andere watergangen dieper dan 30 cm;
3. het aanbrengen van ondergrondse transport-, energie- of telecommunicatieleidingen en daarmee verband houdende constructies, installaties of apparatuur dieper dan 30 cm;
4. het aanplanten en/of het rooien van bomen en/of houtgewas, waarbij stobben worden verwijderd op meer dan 30 cm diepte en/of voor zover het gaat om planten waarvan zeker is dat bij de oogst van de plant, dan wel het verwijderen van de gehele plant, de bodem dieper dan 30 cm wordt geroerd;

- b. De onder a bedoelde vergunning is niet vereist voor werken, geen bouwwerken zijnde, en werkzaamheden die:
1. plaatsvinden in of op gronden waarvan op basis van archeologisch onderzoek is aangetoond dat er zich ter plekke geen archeologische waarden bevinden;
 2. reeds in uitvoering zijn ten tijde van het van kracht worden van het plan;
 3. het normale onderhoud betreffen;
 4. mogen worden uitgevoerd krachtens een reeds verleende omgevingsvergunning;
 5. op archeologisch onderzoek zijn gericht.

Hoofdstuk 3 Algemene regels

Artikel 7 Anti-dubbeltelregel

Grond die eenmaal in aanmerking is genomen bij het toestaan van een bouwplan waaraan uitvoering is gegeven of alsnog kan worden gegeven, blijft bij de beoordeling van latere bouwplannen buiten beschouwing.

Artikel 8 Algemene gebruiksregels

8.1 Strijdig gebruik

Onder strijdig gebruik met dit plan wordt in elk geval wordt begrepen:

- a. het gebruik van de gronden als standplaats voor kampeermiddelen;
- b. het gebruik van de gronden als standplaats voor stacaravans;
- c. het gebruik van de gronden en bouwwerken ten behoeve van een prostitutiebedrijf;
- d. het gebruik van de gronden voor de opslag van schroot, afbraak- en bouwmaterialen, anders dan ten behoeve van de uitvoering van krachtens de bestemming toegelaten bouwactiviteiten en werken en werkzaamheden;
- e. het storten van puin en afvalstoffen;
- f. de stalling en opslag van aan het oorspronkelijk gebruik onttrokken voer-, vaar- of vliegtuigen.

Artikel 9 Algemene afwijkingsregels

- A. Het bevoegd gezag kan door middel van het verlenen van een omgevingsvergunning afwijken van:
- a. de in de regels gegeven maten, afmetingen en percentages tot niet meer dan 10% van die maten, afmetingen en percentages voor zover dit gelet op het gebruik en/of de constructie noodzakelijk is;
 - b. het bepaalde in het plan en toestaan dat zend- ontvangst- en/of antennemasten tot een bouwhoogte van 45 m worden gebouwd;
 - c. het bepaalde in het plan en toestaan dat een tijdelijke mantelzorgunit geplaatst wordt bij woningen, niet zijnde recreatiewoningen, ten behoeve van mantelzorg, met dien verstande dat:
 1. de te realiseren woonruimte en de bewoning ervan noodzakelijk zijn uit oogpunt van mantelzorg;
 2. door het gemeentelijke WMO/zorgloket of een deskundige (indicatiesteller) is aangetoond dat de extra bebouwing noodzakelijk is in verband met medische, psychische en/of sociale omstandigheden;
 3. de oppervlakte van units op een bouwperceel ten hoogste 100 m² bedraagt;
 4. de bebouwing in een langdurige behoefte aan mantelzorg zal voorzien;
 5. de unit uitsluitend wordt gebruikt voor mantelzorg en deze wordt verwijderd na afloop van de mantelzorg voor de persoon waarvoor deze afwijking wordt toegepast. Het bevoegd gezag neemt hiertoe voorwaarden op in de omgevingsvergunning;
 6. de mantelzorgunit ten minste 4 m achter de naar de weg(en) gekeerde gevel(s) van het hoofdgebouw, dan wel het verlengde daarvan worden gebouwd/geplaatst;
 - d. het bepaalde in het plan en toestaan dat gronden gebruikt worden voor kleinschalige kampeerterrinen, met dien verstande dat:
 1. het kampeertrein minimaal 50 m van de perceelgrens van buiten het bedrijf gelegen (bedrijfs)woningen, dan wel bedrijfsgebouwen is gesitueerd;
 2. het maximale aantal kampeerplaatsen niet meer mag bedragen dan 25;
 3. het kampeertrein niet mag worden gesitueerd op een afstand van minder dan 500 m van een ander kampeertrein;
 4. het kampeertrein goed landschappelijk wordt ingepast conform het Landschapsonwikkelingskader De Wolden;
 5. het kamperen niet toegestaan is op essen en in de randzones daaromheen, in beschermde dorpsgezichten of anderszins cultuurhistorisch waardevolle dorpskernen, in de open gebieden rondom die kernen, alsmede in zones van 50 m rondom natuurgebieden;
 6. geen kampeertrein mag worden gesitueerd op gronden gelegen in de bestemmingen Bos en Natuur;
 - e. het bepaalde in het plan en toestaan dat ten behoeve van het kamperen bij woningen en (agrarische) bedrijven gebouwtjes ten behoeve van sanitaire voorzieningen worden gebouwd, mits:
 1. de gezamenlijke oppervlakte van de gebouwen per kampeertrein ten hoogste 50 m² bedraagt;
 2. de goothoogte van een gebouw ten hoogste 3 m bedraagt;
 3. tevens de onder d vergunning is verleend, dan wel de afwijking plaatsvindt bij bestaande kampeerterrinen;
 - f. het bepaalde in het plan en toestaan dat gronden gebruikt worden voor kamperen buiten de nabijheid van woningen, agrarische bedrijven, en niet-agrarische bedrijven, met dien verstande dat:
 1. er sprake moet zijn van kamperen in bijzondere vormen, zoals:
 - groepen uitgaande van een vereniging of andere organisatie met een doelstelling van sociale, educatieve of wetenschappelijke aard, gedurende een korte aaneengesloten periode;
 - natuurkamperen, zoals dat voldoet aan door Onze Minister gestelde regelen in de Wet op de Openluchtrecreatie;
 2. geen onevenredige afbreuk mag worden gedaan aan de woon- of bedrijfssituatie op nabijgelegen erven: tenzij het tegendeel blijkt wordt aangenomen dat deze woon- of bedrijfssituatie onevenredig wordt geschaad, als het perceel waar gekampeerd gaat worden op minder dan 75 m afstand is gelegen van (bedrijfs)woningen, agrarische bedrijven of niet-agrarische bedrijven;
 3. het perceel mag niet grenzen aan een ander kampeertrein, dan wel een onderlinge afstand met een ander kampeertrein hebben van minder dan 500 m;
 4. indien het betreft langdurige vormen van kamperen, dit kamperen inpasbaar moet zijn in het

- landschap;
5. het kamperen niet is toegestaan op essen en in de randzones daaromheen, in beschermde dorpsgezichten of anderszins cultuurhistorisch waardevolle dorpskernen, alsmede in de open gebieden rondom die kernen;
 6. percelen met een bestemming Bos of Natuur kunnen in beginsel voor deze vorm van kamperen in aanmerking komen, als daardoor de natuurwaarden, landschappelijke en cultuurhistorische waarden niet onevenredig worden geschaad;
- g. het bepaalde in het plan en toestaan dat semi-permanente kampeermiddelen worden geplaatst, met dien verstande dat:
1. bij een minicamping met een maximale omvang van tien kampeerplaatsen er maximaal één semi-permanent kampeermiddel wordt geplaatst;
 2. bij een minicamping met een omvang tussen tien en vijftientig kampeerplaatsen er maximaal twee semi-permanent kampeermiddel worden geplaatst;
 3. semi-permanente kampeermiddelen in de periode van 1 november tot 15 maart worden verwijderd;
- h. het bepaalde in het plan en toestaan dat agrarische gronden worden gebruikt als erf of tuin bij een woning;
- i. het bepaalde in het plan en toestaan dat de plaatsing van mini-turbines tot 2 m boven de nok op daken van bedrijfsgebouwen wordt toegestaan mits de totale hoogte van gebouw en turbine niet hoger wordt dan 15 m;
- j. het bepaalde in het plan en toestaan dat zonnepanelen buiten het bouwblok worden geplaatst met dien verstande dat:
1. aangetoond wordt dat deze panelen geplaatst worden ten behoeve van het eigen bedrijf en/of de eigen woning;
 2. de maximale toegestane oppervlakte bij een woonbestemming 50 m² bedraagt;
 3. de maximale toegestane oppervlakte bij overige bestemmingen max. 150 m² bedraagt dan wel een grotere oppervlakte indien onderbouwd is dat deze ten dienste van het eigen bedrijf nodig is;
 4. grootschalige zonnevelden buiten het bouwblok mogen worden geplaatst als aangetoond kan worden dat deze het doel hebben om meerdere huishoudens/bedrijven/LDE (Lokaal Duurzaamheid Energie-initiatief) binnen De Wolden van energie te voorzien; de maximale oppervlakte afhankelijk is van het landschap waarin de panelen worden aangelegd;
 5. voor de maatvoering wordt verwezen naar Deel 4 Landschappelijk Ontwikkelingskader (LOK) .
- k. het bepaalde in het plan en toestaan dat gronden gebruikt worden voor de aanleg van een fietspad;
- B. Een omgevingsvergunning als bedoeld in dit artikel mag slechts worden verleend indien deze niet leidt tot een onevenredige aantasting van:
- het bebouwingsbeeld;
 - de woonsituatie;
 - de verkeersveiligheid;
 - de sociale veiligheid;
 - de milieusituatie; de gebruiksmogelijkheden van omliggende gronden;
 - de landschappelijke, natuurlijke en cultuurhistorische waarden;
 - voor de plaatsing van windmolens en zonnepanelen dient bij de vergunningverlening rekening te worden gehouden met Deel 4 Landschappelijk Ontwikkelingskader (LOK).

Hoofdstuk 4 Overgangs- en slotregels

Artikel 10 Overgangsrecht

A Overgangsrecht bouwwerken

1. Een bouwwerk dat op het tijdstip van inwerkingtreding van het bestemmingsplan aanwezig of in uitvoering is, dan wel kan worden gebouwd krachtens een omgevingsvergunning voor het bouwen, en afwijkt van het plan, mag, mits deze afwijking naar aard en omvang niet wordt vergroot:
 - a. gedeeltelijk worden vernieuwd of veranderd;
 - b. na het tenietgaan ten gevolge van een calamiteit geheel worden vernieuwd of veranderd, mits de aanvraag van de omgevingsvergunning wordt gedaan binnen twee jaar na de dag waarop het bouwwerk is tenietgegaan.
2. Het bevoegd gezag kan eenmalig in afwijking van het eerste lid een omgevingsvergunning verlenen voor het vergroten van de inhoud van een bouwwerk als bedoeld in het eerste lid met maximaal 10%.
3. Het eerste lid is niet van toepassing op bouwwerken die weliswaar bestaan op het tijdstip van inwerkingtreding van het plan, maar zijn gebouwd zonder vergunning en in strijd met de daarvoor geldende beheersverordening, daaronder begrepen de overgangsbepaling van die verordening.

B Overgangsrecht gebruik

1. Het gebruik van grond en bouwwerken dat bestond op het tijdstip van inwerkingtreding van het bestemmingsplan en hiermee in strijd is, mag worden voortgezet.
2. Het is verboden het met het bestemmingsplan strijdige gebruik, bedoeld in het eerste lid, te veranderen of te laten veranderen in een ander met dat plan strijdig gebruik, tenzij door deze verandering de afwijking naar aard en omvang wordt verkleind.
3. Indien het gebruik, bedoeld in het eerste lid, na het tijdstip van inwerkingtreding van het plan voor een periode langer dan een jaar wordt onderbroken, is het verboden dit gebruik daarna te hervatten of te laten hervatten.
4. Het eerste lid is niet van toepassing op het gebruik dat reeds in strijd was met de voorheen geldende beheersverordening, daaronder begrepen de overgangsbepalingen van die verordening.

10.1 Overgangsrecht bouwwerken

- a. Een bouwwerk dat op het tijdstip van inwerkingtreding van het bestemmingsplan aanwezig of in uitvoering is, dan wel gebouwd kan worden krachtens een omgevingsvergunning voor het bouwen, en afwijkt van het plan, mag, mits deze afwijking naar aard en omvang niet wordt vergroot,
 1. gedeeltelijk worden vernieuwd of veranderd;
 2. na het teniet gaan ten gevolge van een calamiteit geheel worden vernieuwd of veranderd, mits de aanvraag van de omgevingsvergunning voor het bouwen wordt gedaan binnen twee jaar na de dag waarop het bouwwerk is teniet gegaan.
- b. Het bevoegd gezag kan eenmalig in afwijking van het bepaalde onder a een omgevingsvergunning verlenen voor het vergroten van de inhoud van een bouwwerk als bedoeld onder a met maximaal 10%.
- c. Het bepaalde onder a is niet van toepassing op bouwwerken die weliswaar bestaan op het tijdstip van inwerkingtreding van het plan, maar zijn gebouwd zonder vergunning en in strijd met het daarvoor geldende plan, daaronder begrepen de overgangsbepaling van dat plan.

10.2 Overgangsrecht gebruik

- a. Het gebruik van grond en bouwwerken dat bestond op het tijdstip van inwerkingtreding van het bestemmingsplan en hiermee in strijd is, mag worden voortgezet.
- b. Het is verboden het met het bestemmingsplan strijdige gebruik, bedoeld onder a, te veranderen of te laten veranderen in een ander met dat plan strijdig gebruik, tenzij door deze verandering de afwijking naar aard en omvang wordt verkleind.
- c. Indien het gebruik, bedoeld onder a, na het tijdstip van inwerkingtreding van het plan voor een periode langer dan een jaar wordt onderbroken, is het verboden dit gebruik daarna te hervatten of te laten hervatten.
- d. Het bepaalde onder a is niet van toepassing op het gebruik dat reeds in strijd was met het voorheen

geldende bestemmingsplan, daaronder begrepen de overgangsbepalingen van dat plan.

Artikel 11 Slotregel

Deze regels worden aangehaald als:

Regels van 'Bestemmingsplan Buitengebied, deelplan Fort 21 Veeningen.

Bijlagen bij regels

Bijlage 1: Mogelijkheden kleinschalige activiteiten bij agrarische bedrijven

Bijlage 2: Lijst van rechtstreeks toelaatbare aan-huis-gebonden activiteiten

Bijlage 1 Lijst toelaatbare beroepen en vormen van bedrijvigheid bij woningen

Lijst toelaatbare beroepen en vormen van bedrijvigheid bij woningen

Uitoefening van (para)medische beroepen, waaronder:

- individuele praktijk voor huisarts, psychiater, psycholoog, fysiotherapie of bewegingsleer, voedingsleer, mondhygiëne, tandheelkunde, logopedie, enz., alsmede een individuele praktijk voor dierenarts.

Kledingmakerij:

- (maat)kledingmakerij en kledingverstelbedrijf;
- woningstoffeerderij.

Kantoorfunctie ten behoeve van bedrijvigheid die elders wordt uitgeoefend, zoals:

- schoonmaakbedrijf, schoorsteenveegbedrijf, glazenwasserij, maar ook ten behoeve van bijvoorbeeld een groothandelsbedrijf.
-

Reparatiebedrijfjes, waaronder:

- schoen-/lederwarenreparatiebedrijf;
- uurwerkreparatiebedrijf;
- goud- en zilverwerkreparatiebedrijf;
- reparatie van kleine (elektrische) gebruiksgoederen;
- reparatie van muziekinstrumenten.

In ieder geval zijn autoreparatiebedrijven uitgezonderd.

Advies- en ontwerp bureaus, waaronder individuele praktijk voor:

- reclame ontwerp;
- grafisch ontwerp;
- architect.

(Zakelijke) dienstverlening, waaronder individuele praktijk voor:

- notaris;
- advocaat;
- accountant;
- assurantie-/verzekeringsbemiddeling;
- exploitatie en handel in onroerende zaken;
- ICT-sector.

Overige dienstverlening:

- kappersbedrijf;
- schoonheidssalon.

Onderwijs:

- autorijschool.
- onderwijs niet in te delen naar specificatie, mits zonder werkplaats of laboratorium.

Kunst:

- ateliers.

Buitengebied gebonden detailhandel, waaronder:

- productiegebonden detailhandel;

detailhandel in streekproducten, waarbij de openingstijden beperkt worden in maximaal 2 dagdelen doordeweeks en 1 dag in het weekend.

Bijlage 2 Erfinrichtingsvoorstel

Erfinrichtingsvoorstel fam. Riedeman Fort 21 te Veeningen

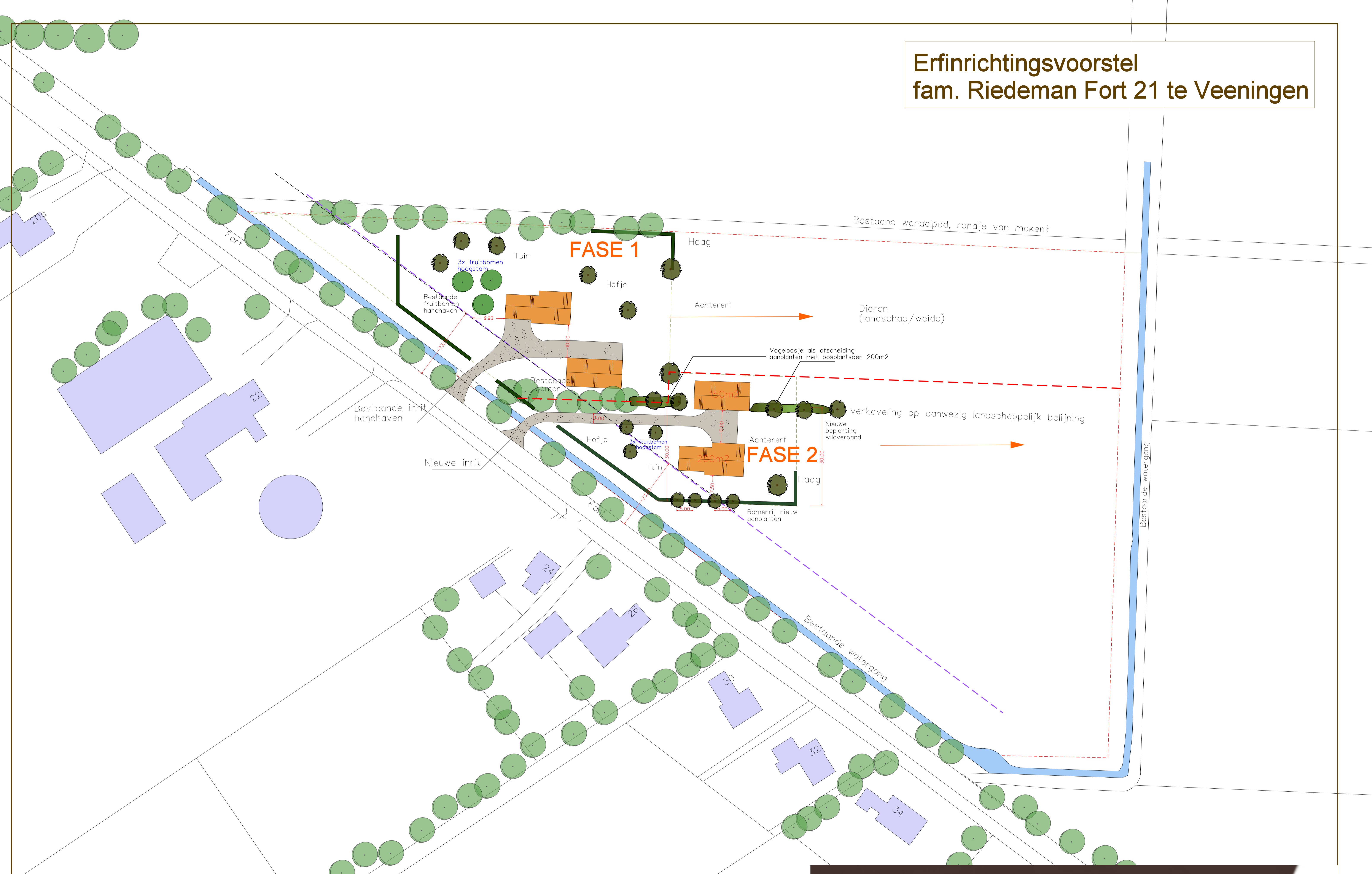

Fort 21 Zuidwolde indeling kavels
11-4-2022 schaal 1:500 A1

Reuvers Buro voor Groene Ruimtes

Aelderstraat 70
7854 RS Aalden

